No. 7720, Shanghai, Sunday, January, 10, 1926. THE EASTERN TIMES Published every morning: including Sundays

時報

本報今日第四張圖畫週刊閱者注意

中華民國十五年
一月十日星期日
舊曆乙丑年十一月廿六日
今天四張售大洋三分
第七千七百二十號
中華郵政特准掛號立券按照總包特別優待寄送之報紙
本館開設上海山東路望平街人字六號 電報掛號一四二五 電話營業部中央一二〇一 編輯部中央一二〇四
外埠寄報連郵費 ○中國境內 逐日寄全年十二元半年六元 ○日本境內 逐日寄全年十二元半年六元 ○歐美各國 全年二十四元半年十二元(報費先惠郵票九五)
廣告刊例 特等 登於新聞之前每行四角五分 頭等 登於封面及時評前以二行起碼每行一元四角 二等長行 登於後幅以三行起碼每日每行七角 三等短行 登於後幅以五十字起碼每日每字一分

國語運動大會期中減收學費

業餘研究國語之最適當的機關

商務印書館函授學社國語科

本社係由國語專家多人組織而成，開辦已有五年，學員遍於國內各省和南洋各地，在這次全國國語運動大會裏，他們都是很熱心的贊助者。各科講義全由專家編輯，現於國語發音學、國語文法、國語會話、音韻學史概要、國語教學法、國語文選、國音練習法各科以外，又新加方音校正和國語詞類連書兩科，更切實用。改正課卷，亦極周到。加入本科者，不妨礙原有的職務，而能於短短的期間學會國語上的一切智識和技能，有志者請從早報名。簡章索閱即寄

凡在大會期中（一月一日至卅一日）報名者，學費減收二元，即一次繳付只收八元，兩次繳付者先收四元，次收六元

社址 上海閘北寶山路
報名處 上海及各省商務印書館

優待小朋友 半價一年

小朋友是十歲左右兒童的惟一好朋友

每期有故事笑話謎語……等種種有趣的文字
每期有五彩有趣的封面並有插圖和小朋友照片
每期有懸賞應徵者可以得着文具書籍等獎品
完全用極精確流麗的國語文極便兒童練習閱讀文字
編者都是活潑而長於國語的先生並有兩位先生從德國美國寄來文稿
現在為優待小朋友起見特斷本半價一年
舊定戶得於期滿時續定一年也照半價計算
(丙13)

每星期一冊星期四出版 原定價每冊六分 半價祗收三分
預定全年五十二冊(本國郵費在內) 祗收一元五角六分
預定半年二十六冊(本國郵費在內) 祗收七角八分

中華書局發行

交通部直轄滬甯鐵路管理局車務處廣告
啟者自民國十五年一月十一日星期一起本路由上海北站上午九點三十分開之上行特別快車由南京站下午三點五十分開之下行特別快車經崑山均略停以便乘客上下此佈 車務總管奉命謹啟

華豐快輪准於念七晚即禮拜一開往溫州 船泊大通碼頭 南洋商輪公司啟 愛多亞路三十八號 電話中央四〇二七

持志大學暨高初中招男女生
大學部 文科國學系一二年級 英文系一二年級 法政科政治系一二三年級 商科一二年級
中學部 高級中學一二年級 初級中學一二三年級
考期 第一次民國十五年一月二十五日 第二次民國十五年二月二十五日
報名 八時至十二時 下午一時至五時 報名費二元 隨帶四寸照片一張
校址 上海江灣路體育會西路
章程 詳章一角 函索簡章附郵票四分 空函不覆
校長何世楨 甲1145

教育部立案 上海美術專門學校招考男女生
(類別)本校擬招中國畫系西洋畫系音樂系工藝圖案系雕塑系藝術教育系甲組「原名圖畫音樂專修科」乙組「原名圖畫手工專修科」新生及插班生(報名)即日起至考試前一日止遠道學生可通函報名(考試日期)第一次一月二十日起至一月二十四日止第二次二月二十五日起至三月八日止(報名及考試地點)上海斜橋徐家匯路菜市路口本校備有詳章及招生簡則函索須附郵票五分(附設函授學校常年招生備有章程函索附郵票二分)
校長劉海粟啟 甲1141

南洋中學招考插班
本校現定一月三十一日(舊曆十二月十八日)及二月二十八日(舊曆正月十六日)兩次招考中學各級插班並高小程度之預科學生簡章及投考須知可向外日暉橋本校函索須照外埠例貼郵資四分此布

春申大學院 遷新校舍大洋房內 招生
(一)大學部法政文藝二院一二三四年級插班生(二)國學科英專科中文法律科各級插班生(三)政藝速成科商務速成科 年半畢業 一律申刻授課自本日起在本校新校址上海英界新閘路戈登路口大洋房內報名投考遠方學生得通函接洽隨繳相片及報名費八元不取發還索章附郵十五分空函不覆
博士 馬景行

國立政治大學 原名國立自治學院 招考預科男女插班生
本大學自奉令改組後分設政治生計社會外交四科現為推廣學額起見特招該四科之預科男女插班生多名其簡章如次
(一)班次 預科一年級第一學期第二學期及二年級第一學期插班生
(二)報名日期及時間 自一月十一日起至十四日止每日上午九時半至十二時下午一時至三時
(三)試驗日期 一月十六十七兩日
(四)報名地點 江蘇吳淞鎮本校(備有招生簡章函索附郵二分空函不覆)
乙1208

滬江大學附中招考插班生
(年級)大學預科及初中高中一二各級(報名)自即日起至二月三號止欲投考者須即函索依章填就寄本校教務處報名費二元(試期)十五年二月四五兩日(試地)上海楊樹浦軍工路本校
附註 (一)欲插入大學本科各級者須有同等大學程度而具有轉學書(二)向本校函索投考文件者須附寄郵票五分(三)欲索本校章程者須附寄郵票十分
滬江大學校長魏 啟 乙1221

滬江人和產科學院 添招第十二屆新生
本院以造就專門產科女醫供給社會需求為宗旨茲因校舍擴充學額(考期)第一次陽歷一月念三號下午二時第二次陽歷二月念五念六號下午二時(考試科目)國文(學額)四十名(報名)即日起隨帶半身照片及繳報名費二元本院附設看護班添招生八名考期同上章程函索附郵票八分即寄(院址)法租界金神父路東首莫利愛路十六號(報名分處)霞飛路一六九號 北四川路海甯路口B廿五號
院長張湘紋啟

聖約翰大學暨附屬高中招生
(考期)大學陽歷二月二十二日高中陽歷正月二十二日均上午九時起(班次)大學只招上海中初三級高中一二三各級均可插考(簡章)請查看陽歷十二月二十至二十二等日本報後幅(詳章)請寄郵票大學三十分高中二十分示明地址即當寄奉 甲1140

請各界勿忘去年六月三日約翰大中學生因校長侮辱我國國旗全體離校
約翰大中離校生善後委員會謹啟

愛國女學本分校第一招生
本校科別●文學專科體育專科初中科小學科特別科●章程函索即寄●校址上海寶路天保里●校長季通主任季達啟●分校科別●專辦高初兩級小學●學額二百四十名(寄宿生卅名)●報名舊曆十二月初一日起●章程函索即寄●校址上海華德路中斯文里●分校名譽校董(以筆畫繁簡為序)賈季英●邵子愉●胡樸安●石岑●沈知方●江彭年●王[illegible]●校董顧補齋●歸子邁●歸子振●蕭奇峯●龐元熙●錢琴一●錢雄飛●錢元龍●錢鏡民●錢貢年●劉琴生●劉鏡犀●欲仁●楊育才●楊雁秋●楊毅若●程紹祥●黃志美●黃濟公●黃定雄●黃汝昌●黃俊民●黃能遠●黃西林●黃心仁●張子仁●閔竹蓀●秦憲民●倪祝華●陳敬如●陳赴翰●徐景賢●徐侖才●徐仰高●屈荊村●金敏君●周逸雲●季毅生●孟雲軒●邵治衡●李志東●吳虞公●邵志揚●王鉞珊●主任孟知我啟 甲1136

金山李伯庸先生追悼會籌備處啟事
伯庸先生道德文章高邁絕俗誘掖後進備著勤勞不幸於去年十二月七日溘逝現定一月念三日午後一時假座縣立第一高小學校開會追悼藉表哀思各界如有哀輓聯額請先期寄交朱涇明強學校收轉特此通告

與年俱進
萬物萬事、皆與年俱進、以云儲蓄、更覺貼切、假使一年前、在本會儲蓄、則此一年中、獎金之利益、早已有份、假使十年前、在本會儲蓄、不特十年來之獎金利益有份、且期滿已近、逕本已在目前、但往者不可諫、來者猶可追、今當民國十五年、新年之始、及早在本會儲蓄、則自今以後、鉅大之獎金(現已達二萬八千餘元)月月有望、滿期之逕本、一年近一年、曾無幾時、亦猶現在之追念往日、不但一切悉照定章、且有一千三百餘萬之準備金爲儲欵之保障、古云行年如流水、有志儲蓄者、盍早爲計焉、此佈
詳章函索即奉
上海法租界愛多亞路七號 萬國儲蓄會啟

上海銀行公會會員 上海浙江實業銀行保管庫出租保管箱廣告
本行保管庫係用最新避火建築法造成所裝鋼製保管箱分甲乙丙丁四種專備各界租用儲藏貴重物品管理完密租費極廉如蒙惠顧請挽同介紹人來行面定即有詳細規則承索即奉
本行地址上海漢口路十三四號 營業室電話中央七一二一至七一二四

有正書局出版
[illegible]山水人物冊 一冊六角
△袖珍名畫集 巾箱枕篋之中行旅攜帶極便神采異常清朗並不遜於大册
南田擬古花卉冊 一冊六角
耕煙山水冊 一冊六角
李復堂寫生冊 一冊六角
董東山雙冊 一冊六角
金冬心書梅冊 一冊六角

膠濟鐵路管理局重行標購第三批鋼橋之廣告
本局現奉交通部令准重行標購左列各項鋼橋 十五公尺上承鋼板橋三座 二十五公尺上承鋼板斜橋五座 二十公尺上承鋼板斜橋一座 二十公尺濟線穿架式鋼板橋二座 二十公尺穿架式鋼板橋三座 二十公尺穿架式鋼板橋二座 三十公尺上承鋼板橋四座 如欲承辦者可向本局材料處繳費二十五元領取圖說章程等件其於工次曾經繳付該項圖說之各商此次准予免繳所有標函統應簽名蓋章用火漆封固並於封面註明「第三批鋼橋標函」字樣於民國十五年二月十日上午十二時以前寄交本局局長查收即於是日下午三時在局當衆開標特此廣告

慈善救濟會籌募游民工廠基金還本甲種債券明天開籤

軍政要聞

◉段祺瑞自發下野電

◎段執政已於八日半夜私自拍發下野之通電、(北京九日東方電)

◎據執政府秘書稱、段辭職電乃昨夜十一時發出、修正電文與昨日初發出者不同、措詞較泛、華人政界視修正電文有諷人挽留之意、(北京九日路透電)

◎汪守珍昨晚已通知各閣員、謂段之通電、由湯漪大事更改、將自本年一月十六日起即不視事等語刪除、完全出以空洞之詞、聞該電昨已發出、或云尚未拍發、須經一度考量、兩說姑並誌之、以待徵實、(北京九日下午三時電)

◎段下野又中變、聞某有力疆吏、爲段保鏢、(天津九日下午六時電)

◉許世英未忘情內閣

◎許世英昨一怒而出、蹤跡不明、至夜十一時半、仍回本宅、緣許昨午出後、即赴德國醫院、力囑該院爲守秘密、不意夜間忽被住在院中之李鳴鐘瞥見、即以電話通知鹿鍾麟、鹿即轉告各人、十二時劉之龍偕何葆華親至該院、挽許回宅、龔心湛亦聞風追至、許情不可却、遂允回宅、一時各要人均趕至談話、許云、今日閣議、即本人不出席、亦當請各閣員一律列席、以免政務停頓、(北京九日下午□時電)

◎許世英昨夕十時、即派人將本人單獨辭呈送達段邸、段見呈後、即原封派人送回、並派其姪宏愷偕賈德曜龔心湛四出覓許、截至十二時、仍無蹤跡、段乃命賈通知院秘書長、明日閣議、照舊召集、(北京九日下午三時電)

◎今日爲閣議例會、上午十一時、除外內財三部外、餘均列席、惟許世英未到、即由會議廳用電話催請許氏到院、俟至下午一時、許仍未到、各閣員以許氏不到、未便開議、遂相約同至永康胡同許宅、面見許氏、挽其赴院、閣議得勉強開成、將西北疆吏任免令決定、一准馮玉祥辭去本兼各職、特任馮爲調查各國實業專使、二張之江爲西北邊防督辦兼察哈爾都統、三李鳴鐘爲甘肅督辦、四劉郁芬爲綏遠都統、五李雲龍爲陝西督辦、六井岳秀爲幫辦、(北京九日下午五時電)

◎今日閣議例案、一海次徐振鵬准辭、以吳級禮繼任、並代理部務、二簡張軫爲法制局長、三財部司長林鳴集金煥章准辭、以陳月紀繼任、四簡扈天魁爲察哈爾財廳長、五鹽署參事費毓楷免職、以楊其觀簡任、六教部司長劉百昭准辭、以陳延齡署、七陸部提、本部附屬各軍隊學校及軍事機關餉項、應請財部照向例與在京各軍警同一配發、決查照成案辦理、八法部提、將本京司法經費、按月由關稅項下直接照撥、決通過、(北京九日下午七時電)

◎于右任今日下午三時就職、未出席閣議、王正廷今日未列席閣議、亦未就職、(北京九日下午六時電)

◉張紹曾謀調停各方

◎旅津之張紹曾、近因張作霖吳佩孚先後主張恢復法統、馮玉祥亦通電下野、認爲時局有調停餘地、因即發電與張吳馮及張之江、表示本人願出調停、勸各方捐除夙嫌、協謀國是、以尊法爲解決時局之具、(北京九日下午四時電)

◎張紹曾電吳景濂、謂與馮玉祥會議法統、極表贊同、至如何恢復、無成見、(漢口九日上午十二時電)

◎段通電下野、發生波折後、各方對政權移轉問題、咸在研究中、結果當不出恢復黃郛攝閣及恢復約法之兩途、段氏之必去、許閣之擱淺、絕無疑義、(北京九日下午三時電)

◉京漢議員分頭開會

◎國會非常會議、昨日午後在中央公園開全體大會、討論恢復法統問題、到者約百人、李明揚主席、討論結果分三派、甲派主自行恢復集會、召集滬漢同人、剋日來京制憲、乙派則以賄選分子、難得社會同情、不如從緩集會、靜俟時機變化、再定方針、丙派折衷甲乙兩說、主先與各方切實疏通、倘無異議、再集同人來京開會、以上三主張、各執一是、迄難決斷、最後主席聲明下星期一、再開大會、共同討論、(北京九日下午三時電)

◎旅漢議員在漢開會、發出宣言、推四人起草、大意分一恢復民十三國務院攝總統職、二國會自由集會下令改選衆院、同時由國務院儘六個月選總統、六個月召集、三新衆院召集、舊衆院解職、四憲法增修、由憲法會議修正、(漢口九日下午十二時電)

◎黎菩薩宅、舊議員紛集、張紹曾每日必至、輿論對黎極不滿(天津九日下午六時電)

◉吳佩孚左右大熱鬧

◎吳佩孚限月底將軍事收束完竣、總部於陽(七日)日晚會議、蕭耀南齊燮元皆到、內容不詳、(漢口九日上午十二時電)

◎吳佩孚世電發出後、來電贊成者有杜錫珪、楊樹莊、孫岳、孫傳芳、夏超、章炳麟、黃毓成、馮玉祥、方本仁等、惟章電謂蘇俄擅權、兵事豈宜中止、臨時執政、出於私罪、當聯合南北、拒絕僞府、(漢口九日下午十二時電)

◎趙恒惕、張之江電吳佩孚贊成世電、(漢口九日上午十二時電)

◎吳佩孚派王震赴滬、與各方交換政治意見、(漢口九日下午六時電)

◎王家襄來漢、係商恢復攝政內閣事、(漢口九日下午六時電)

◎聞在漢各省代表、皆請在漢開國是會議、討論建設事宜、(漢口九日上午十二時電)

◎張宗昌派劉鑾佩來鄂、與吳佩孚商事、(漢口九日下午十二時電)

◎岳維峻吳佩孚刻正商洽豫鄂間軍事問題、據聞不久當解決、(漢口九日下午六時電)

◎傳聞吳佩孚鑒於北方之政局、欲圖得岳維峻之諒解、在陰歷年底以前歸洛陽、已命京漢鐵路南段局長備火車九百輛、(漢口八日東方電)

◎聞吳佩孚得蔣百里電、請張作霖以保境安民爲志、(漢口九日上午十二時電)

◎吳佩孚電閩周蔭人、收編粵軍、(漢口九日上午十二時電)

◎蕭耀南微(五日)日通電、商榷廢督長問題、係對孫岳豔電、主張廢督及省長民選、與孫傳芳支電之主張、而廣其義、理由凡八、結論謂憲法懸閣、事多失據、深冀大法既成、一切官均系之、不獨督長等語、(漢口九日下午六時電)

◎寇英傑今日赴京漢沿路查防、(漢口九日下午十二時電)

◎各團代表陽(七日)日在武昌琴園、決議反對日本在滿洲增軍、並反對鹽斤加價、(漢口九日上午十二時電)

◎傳陳獨秀已離漢赴滬、(漢口九日下午六時電)

◉馮玉祥逗留中途

◎馮玉祥仍留平地泉、暫不赴庫、頗與時局有關、(天津九日下午六時電)

◎馮玉祥抵平地泉後、因京張兩方致電堅留、擬在該處小住數日、然後去國、(北京九日下午三時電)

◉張宗昌亦圖維新

◎張宗昌就任山東保安總司令後、曾發佈宣言、並頒布維新政策十一條、(北京九日下午三時電)

◎庚(八日)日督署會議、決先恢復失地、(濟南九日上午十一時電)

◎張宗昌新任婁和淸爲東昌鎮守使、(濟南九日上午十一時電)

◎青(九日)晨三時、畢庶澄返泰安、(濟南九日下午三時電)

◎岳維峻派李雲龍率三混成旅、赴魯督師、李昨已率隊東下、(開封七日下午二時電)

◉奉軍閥有搖動勢

◎張學良楊宇霆業已辭職、奉天軍閥將發生大動搖、惟張作霖或因部下挽留打消辭意、(奉天九日電通電)

◉京津雜訊

◎十四省代表、昨在東河沿開會、惟史之照未出席、今夕十時、仍在原處再開會議、決定具體計劃、(北京九日下午六時電)

◎甯訊、孫傳芳擬即實行收束軍事、將司令指揮各名義、一律取消、(北京九日下午四時電)

◎津訊、省公署設參事廳、已成立、關於軍事收束、辦理善後、及選派知事、均由該廳議決施行、(北京九日下午三時電)

◎熱河都統宋哲元、以赤峯林西朝陽等處、地當衝要、特任張元榮爲赤林鎮守使、張鵬飛爲朝陽鎮守使、昨電陸部報告、(北京九日下午四時電)

◎三軍在豫部隊均調津、(天津九日下午六時電)

◎鹽山張之江宅、被潰兵焚燒、孫岳派員往勘、(天津九日下午六時電)

◎據可靠消息、馮玉祥去後之國民軍、以岳維峻地位重要、有繼馮統率說、聞岳不日將發表重要宣言、(北京八日電通電)

◉張之江等通電

北京來電、各報館均鑒、國家不幸、戰禍頻仍、民困難紓、國危日亟、徒恃武力、莫補時艱、十四年來、覆轍相尋、實予吾人以絕大之教訓、追懷往跡、殊堪痛心、之江等側身行伍、忝綰軍符、綆短汲深、冰淵時惕、追隨馮公、適十餘載、平昔秉其愛國愛民之志、勉勵驍騎、共圖匡濟、馮公近鑒於國事之糾紛、飄然引退、之江等側聽之初、即一致之念難般、詎引退之志已決、且謂之江等可以一人之私、不妨國家安危之計、諄諄訓諭、義重詞嚴、臥轍無方、望塵莫逮、所有馮公辭職下野各情、業於東日分別電呈、諒邀鑒及、當此時艱孔亟、來軫方遒、支柱傾危、敢辭努力、謹以三事、告我同胞、中央政府、國本攸關、五族一家、素深翊戴、此其一、共和國家、民爲主體、愛民主旨、時所服膺、休戚相關、好惡與共、救災捍患、敢不兢兢、尊重民意、此其二、奉令開邊、於茲一載、一切計畫、以推行大業初基、成規粗具、同心協力、深懼弗勝、此後內爭、誓當力避、開發西北、注重民生、此其三、本此規畫、互相策勉、葆我軍範、揭我國威、竟我前功、報我知己、一日在職、百折難撓、耿耿此心、天日共鑒、伏乞海內賢達、惠而教之、張之江李鳴鐘鹿鍾麟劉郁芬宋哲元劉驥、魚、

◉南守北攻之魯方計畫

▲李景林由濟北上督戰

▲張宗昌定期下總攻擊令

濟南四日通信、今晨六時起禁街、迄正午十二時始撤崗、聞係李景林於十一時專車北上督師、於李來濟前、對南議和、空氣甚濃厚、經李以五萬殘軍、歸魯改編、決以二萬加入對南、三萬加入對北、而和議希望、遂不絕如縷、但俟劉翊到濟勸唐劉赴漢回報後、再定和戰、故豫代表張世延吳振增仍留濟、寓中西旅館候訊、惟以近日魯南魯軍鐵甲車隊俄兵、時乘鐵甲車、馳騁於豫軍陣地、或搶車、或挑戰、前後共搶得豫軍火車百餘輛、傷彼士卒十數人、一日又開鐵甲車前去、搶到火車四十輛、內有兵士一連、麵粉五十餘袋、槍械子彈甚多、因是豫軍甚憤、情勢亦加嚴重矣、

昨日(二日)上午十一點、褚玉璞因其部下疑其已死、特乘專車赴泰安、藉以表示彼之傷痕平復、收拾軍心、即於下午五點四十分回濟、仍住督署內後花園、許琨則於二日晨、奉調北上助戰、

畢庶澄部衛隊第一團、工兵團、於昨早到濟、住膠濟站、畢庶澄有今日到濟說、待畢到後、即北開作戰、

張宗昌信日者(崔瞻子王道士所卜)言、決於陰歷十一月二十三日後、下總攻擊令、此項命令、當由褚氏帶往云、

陽曆年關未發餉、原因以某某三軍官請冊未曾造齊、故而延擱、或說爲各軍所報名額過多、與當局原先計畫放餉之數相比、尙差幾至一倍、以致年前陷於無辦法之境、軍用券、業已印就、預備日內發行、而各界對於該券因無確實抵押、多不樂用、該券之發行、因此尙有問題、或云正在疏通商界中、

元旦日、張乘十六人扶抬之肩輿、前乘後旗、呼擁赴各領事館賀年、並有飛機四架、在空中散發紙製五色國旗、上寫中華民國萬歲等字樣、

今日(四日)午後濟垣商學各界在商埠商會、開兵災救濟會成立會、推舉張子衡爲正會長、馬惠階何宗蓮等四人、爲名譽理事、魏子厚等十六人爲幹事、內部組織分調查募捐會計文牘庶務等五股、會址設在七大馬路、

五日通信云、今日下午四時、第三軍軍長程國瑞、由濟赴德州、聞攜有總攻擊令云、但未能證實、

昨日張宗昌送李景林上車、一時傳說張亦南行督師、實則張氏南下、恐非其時、而魯南形勢、已遽嚴重、確實有之、據三日隨褚玉璞返濟之某軍探云、靳雲鶚任聯軍總司令、聯軍續集徐州者、約五師之衆、將以之攻魯、大汶河已失守、雙方小接觸時有之、在泰安可聞大砲聲、出哨時、可聞小砲聲、於此足知南方戰事之北漸矣、

泗水萊山洞中、發現無籍軍隊約一師、槍械完全、對豫魯軍、卻不作左右袒、所食均擄之泗水鄒陽一帶、魯張爲防止其出助豫軍起見、已調兵一旅、前往截堵、

前濰王翰鳴統轄之華工、近在博山萊蕪一帶甚活動、所有工程、多模範歐戰、張因此將起用其總代表梅鈞、即前魯軍工程隊司令、俾集所部、專事戰壕、及其他軍事建築、

昨日上午十一時、畢庶澄率部一團、由青到濟、同來者、有直軍參謀長朱益清、師長王賓、畢下車、即寓津浦鐵路賓館、已就後方總指揮職、將北上助戰、

李景林設司令部於緯一路廣信昌茶棧、李氏殘部、由海道經青來濟者、約一師之衆、駐膠濟站者、約一營人、該項兵士、均穿黑色軍衣、日來多已續調北上作戰、

據路局訊、直軍潰兵、由魯河渡河、逃至洛口者、均經魯軍收編、其退至魯境樂陵・德平、直境慶雲・鹽山一帶者、約二萬餘人、桑園以北之鐵路、大半掘毀、由德州至桑園尙通車、魯軍俄兵鐵甲車隊、亦時往來探察、魯軍駐桑園者、約一旅人、魯軍北路大本營、仍在德縣、但距德縣城三十里外、有紅鎗會甚熾、少數軍隊、或直方潰兵、入其範圍者、多被繳械、而連鎮地方、亦時發現國民軍蹤跡、形勢甚緊急云、

據督署息、當李景林在濟時、於二日晚、在督署開軍事會議、至三日正午始閉幕、微聞席間提出甲乙兩項策略標準、最後決定甲策、說者謂所謂甲乙者、即和戰問題也、

張宗昌、對收編吳長植張培榮軍隊、昨已發出布告、尹德山於昨日(四日)隻身來濟、邢士廉因病請假、張委金壽良兼代、孫百萬所部第十四梯隊、已奉調赴東臨、張南派軍需處、往大連購買高粱十萬石、麵粉十萬袋、大米一萬包、已運到青、裝車轉濟、

頃據密訊、張宗昌定六日下總攻擊令、對南決取守勢、更以畢部一師人加入北戰、而南路靳軍、仍在北進中、濟垣人民、頗起恐慌、

◉魯南已成不和不戰之局

▲各方態度不同

徐州通信、魯南靳雲鶚李紀才兩部相持、因牽掣之關係、不能向北進攻、已誌昨報、現悉國民二軍以魯北戰事緊急、正進兵之會、田玉潔已令所部集中曲阜、並由豫岳下令調駐紮鄭州以西之李虎臣(陝軍)部、入魯進擊、李部前數日已到歸德、擬由隴海路轉徐州北上、詎靳雲鶚終取言和態度、又有吳佩孚之代表柴勤唐劉鑾佩、往來徐兗之間、(按柴劉現尙駐徐)游說醞釀、因此聯軍方面、徐州總司令陳儀、拒絕李部假道徐州、李已由歸德步行、從曹州入魯、據此豫軍方面、對魯決主急攻、靳氏代表吳佩孚方面、決主和議、五省聯軍方面、因靳李之不協、表面上亦不爲左右袒、實際上既拒絕入魯豫軍假道、似亦有贊成和議之傾向、此種情勢、又非魯南一隅之關係、當與各派勢力之消長有關也、

◉畢庶澄又有新任務

▲直魯聯軍後防總司令

青島七日通信、自李景林敗退入魯、張宗昌即積極組織直魯聯軍、與李景林分任總司令、以阻止國民軍南下、日昨因前方戰事緊急、已將駐防青島之畢部、調赴濟各節、已詳前函、茲聞魯南魯北戰事、甚屬不利、此間並盛傳德州泰安均已失守、雖未證實、而魯軍職事不利、無可諱言、張宗昌爲鞏固後路防務起見、於昨日(六日)又特委畢庶澄爲直魯聯軍後防總司令、畢奉委後、當在濟南津浦賓館設立司令部、即日就職視事、並於昨日來電、將留青各處人員、調赴濟南、襄辦一切、以利戎機、青島防務、電命留守司令胡殿甲負責辦理、畢又以膠路與軍事關係至重、須嚴密佈防、庶免疏虞、日昨電召所屬西上時、於沿路緊要區城、均酌留若干防守、其餘各團營當出發時、均奉命携帶五日給養、到濟南車站集合、再聽後命、茲聞此項隊伍、並未開赴前方、畢現任後防總司令、該司令部又設於濟南、故電調所部赴濟、以資調遣、又膠路連日因輸送軍事、貨車已全行停駛、客車亦減少二次、故自前日起、乘客非常擁擠、

◉關朝璽軍據八面城

▲張作霖派員勸關勿反奉

吉林一日通信、由交通方面探得消息、關朝璽之弟關朝俊、充衛隊混成旅旅長、於十二月二十五日率軍數團(有謂二千人者、有謂六團者)至八面城、沿途售賣煙土、行使票鈔行之紙幣、強買食物、商店不得已、完全閉門、人民多逃赴四洮路、及日租界地避難、該處駐有東北陸軍行營執法處官佐兵丁、(係二十一日由昌圖縣來駐紮者)向商會要求供給糧食、關軍因欲佔領該處、遂互相放槍、經三小時之久、結果、執法隊被關軍解除武裝、關軍傷營長一人、死排長二人、將執法軍官拘禁於某商號內、於城外設卡、密擴關槍及大砲十餘架、關軍入城者絡繹不絕、日人某亦受重傷、聞關軍早與反奉派要人聯絡協妥、一面聯絡馬賊、一面派兵向四平街進發、一支隊向梨樹縣進取、並與某旅長接洽合作、然後取長春、搗奉天之背後、張作霖聞訊、尙未有官電公布、仍謂關軍並未叛奉、其實早已派員與朝璽接洽令其不得叛奉、一面令常蔭槐派騎步兵一千六百名、携砲十架、機槍八架、速赴四平街、該軍已於昨日來到、不日下令攻關、沿四洮路附近商民之避難者、更形增多、奉派之前途、恐不易樂觀也、

又日人方面消息、謂當郭松齡軍大勝時、某護路司令與某鎮守使、與郭有往來、奉張現已明白一切、一俟時局穩定、恐不免去二人之職、果爾、則又將激起糾紛、而檢閱郭軍之殘部魏益三等、現已互相團結、向東挖戰壕、預備與奉軍對抗、奉方已派十四十七兩師、一二日內赴錦州抵禦、

◉東三省軍事消息

◎郭松齡之外交科長殷汝耕、科員齊世英、各報盛傳被奉軍捕獲槍斃、其實不確、現該二人避藏新民日本領事館、奉張向該領事要求引渡、日領拒絕、張派遣奉軍若干在領事館附近包圍、以待殷齊外出時捕獲、

◎張作霖令海城縣知事查封郭松齡之裕民絲廠、滑石廠、電燈公司、急速拍賣、得款作賑濟費、

◎張作霖電三省各道尹鎮守使、謂郭軍潛逃潰散甚夥、不免流爲土匪、應認眞剿捕、倘發生意外、惟該長官是問、但奉軍之潛逃者亦不少、均在通緝中、

◎投資灤州最鉅之日本富豪大倉男、因奉張得勝、特贈與貴重之寶刀一把、派大倉組河野久太郎定今日(一日)捧呈奉張收納、

◎瀋陽新年軍警獎賞、計警察每名二十五元、憲兵每名二十元、軍隊每名十五元、獎款之多、爲向來所未有、

◎兵工廠購大宗原料品、加工製造、補足戰前儲存之狀況、

◎飛機十架、步槍二萬枝、運來省城修理、

◎山西閻錫山派王淸華來奉、接洽軍事、

◎張作霖因安東臨江各縣胡匪蜂起、電令第十一師速回東邊道駐紮、以重防務、藉淸匪患、

◎常蔭槐將借用戰爭時所拉之民夫三千名、並借四洮路材料、趕修京奉鐵路、

◉徐州軍訊

六日下午贛軍第三師砲兵團第三營營長李廷璐、率全營士兵、由蚌埠過徐赴運河、七日上午國民第二軍第三師手槍隊連長任福祥、帶全連由閘封赴兗州、浙江財政廳長蔡樸、及菸酒公賣局長杜友樵七日南下、隴海西去貨車、刻均扣在徐站、用途未悉、

◉廈門市民大會之籌備 (漢亭)

▲定五日開會幷遊行示威

▲請各界罷市罷工罷學一天

此次日本出兵南滿、廈門鑒得訊較遲、後援會雖未追計及、而有廈門大學學生於去年十二月三十日晨、開全體大會、議決五項、並定於一月二日假教育會開各界代表大會、籌開市民大會、已詳前函、及二日開會、到者廿餘團體、人數五十餘、先由廈大代表許不冰、宣佈開會宗旨、旋即推舉主席、開始討論、有主仍歸後援會辦理、不必另定團體、有人反對、謂日本出兵事件、發生多日、廈門尙極沉寂、今到會人數不少、應討論如何籌備方法、不可更行推翻、即行提出對外對內二種辦法、對外即電日促其自行撤兵、並限期答覆「否即宣布其侵略野心、並抵制日貨、對內即通電全國、促政府嚴重交涉、請國民一致反對、並議示威遊行、到軍政機關請願、討論結果、決以當日所到之團體、組織一市民大會籌備會、定名爲「對日出兵南滿市民大會」即由廈大學生會團體、定期開市民大會、散會後、當晚即由廈大學生會更開對日出兵南滿市民大會籌備會議、定於一月五日開會、

今日(四日)已由籌備分函各團體、請明日(五日)之會假廈門司令部召集、並遊行示威、請准特參加、一面並於四街發出布告、則謂定一月五日、因日本出兵南滿事件、特假司令部門前開市民大會、並遊行示威、請各界罷市罷工罷學一天、今日各商途已在再行接洽中、明日(五日)當可實現罷市也、至於在通途演講此次日本出兵之眞相、亦自有人、全廈已充滿憤激之空氣、至該會之所以假在司令部門前、因官中既無名義以干涉、但廈門之日本籍民、倒極橫行、誠恐藉端生事、故近司令部處、以資軍力保護、至明日之遊行該會並已發出「遊行須知」之傳單云、㊀凡蒞會各團體、應於五日早晨七時半、向關帝廟本會臨時辦事處領取隊旗、八時在新馬路集合、九時出發、㊀凡加入遊行者、應各帶旗一方、該旗由各團體自備、㊀遊行口號、用「反對日本出兵南滿」、詳情如何、當更函告也、

◉段祺瑞政治生命已斷絕

▲年來態度異乎從前

▲政局變化靡有止境

國聞通信社北京通信云、段氏自去年入京以來、始終無一日脫離左右之包圍、雖左右派別分歧、而各挾此一老以圖私利、則彼此異曲同工、段往年於淸剛自持之外、子弟不許弄權、亦爲卓然異於常人之處、此次則公子輩顚倒政局、勾結外援、實爲舉世周知之事、段生平最有關係者、計有四人、靳雲鵬・傅良佐・吳光新・徐樹錚是、四人事段、皆在二十年以上、傅良佐之父與段至交、臨歿以良佐相託、自十數歲即受段撫教、吳光新雖爲段妻弟、然因段元配喪亡甚早、所遺惟長子駿良與長女兩人、段伉儷情篤、自光新幼時、亦即衣食教誨、待同子姪、獨徐雖非世交姻婭、而受知最早、受恩最重、此四人中、靳早叛段、傅以魔症致死、吳謬妄無不幹、不足齒數、徐則又遭凶死、下此如曾毓雋不過十數年相從、姚震李思浩輩關係尤淺、環境如此、段自不能漠不動心、日前已迭催許世英起草下野通電、徐樹錚來京時、段對徐頗有淒然之色、徐死耗到京、段初不之知、自陸承武電到、方始知悉、僅於電面書「宋子揚能往收殮否」數字、是晚飲食頓減少、殆徐之友人欲運徐之遺骸來京、段聞之殊不謂然、謂宜運至天津可已、蓋雖明知徐死之可資研究、已不復有爲徐主持徹查之勇氣矣、自來段之所以異於流俗者、在其人格之淸正皎潔、年來種種行爲、已類於患得患失之徒、在政治上之生命、早已犧牲殆盡、今後即令猶欲戀棧、已無復絲毫權威可言、其終於一走、已實不成問題、至許世英則好虛名、而無魄力、謂能爲段任善後、造爲事理所不許、今後笑話叢出、怪狀畢現、可以斷言、不過今之北京、腐敗混亂已達極點、將來誰來担任中央責任、即是誰之失敗、關於此點、西北之馮、已假看得甚明、所以一再表示擁段者、非愛段也、圖遠禍耳、然而天下事實主者名必歸之、今日北京名雖段氏執政、而實際上大小官廳何一不仰西北之意旨、謂能避免中央政爭漩渦、疇其信之、且就北京財政言、實已到水盡山窮之境、陽歷年關、財部陷於紛擾、至于三十一日之夜、實得之款、不過六十五萬元、軍事方面、雖催呼索迫、急於星火、所得不過京漢京綏之三四十萬元、自今以往、籌款兩字、更

上下千秋

◉項氏立楚後

近水特約

楚懷王孫心之立非項氏之意也徒以范增之說項氏世世楚將立楚後以從民望而已未幾羽即帳中斬宋義非憤其救趙之遲也憤懷王之以上將軍符屬義而不屬項氏也未幾而尊懷王爲義帝非尊之也欲自王耳又未幾而自立爲西楚霸王而使使徙義帝長沙陰令衡山臨江王擊殺之江中於是而當年項氏立楚後之意昭然大白於後世矣第一次直奉戰後勝方大唱法統論倒徐迎黎越一年又二日而逼宮活劇賄選醜史即彼持法統論者躬演之於是而迎黎之意昭然大白於天下矣今又盛唱法統補足曹氏任期矣是否仍襲項氏立楚後之故智抑或邇去民九迎黎復位之慣技吾人將拭目以俟之矣

是難於登天、蓋關稅附加、尚未議妥、鹽餘進項、收入驟短、十一月二十至十二月二十放還鹽餘、祇有十二萬元、乃從來未有之現象、此由各地截留者固多、而秩序破壞、稅收不旺、亦一重要原因、今後財政、不但陳錦濤無法幹下、即任換何人、亦未可知、綠目下唯一希望在增加關稅後、月撥二百或百五十萬、補助行政經費、而政局如此、關會能否得此結果、蓋難預斷、現在政府雖奇窮、而社會潮流、却極凶惡、且以窮窘之故、愈足促發政變、將來政局若何變化、誠有不可思議者在、我人試拭目俟之可耳、

◉王正廷就外長之條件

九日大陸報載聯合通訊社八日北京電云、據聞王正廷已決定接受新內閣之外交總長任命、因對於段祺瑞辭職事、已經諒解、而許世英並許王爲內閣領袖、在三個月內、組織一新政府、段已發表下野之通電、據聞下野之期、定爲一月十五日、奉天頒署消息、謂張作霖對訪客表示、彼因年歲已老、戰爭責任、以及財政困難之故、擬即下野云、

◉舊國會議員希圖復活

漢口來電、各報館暨全國公民鑒、國賊段祺瑞、竊據首都、自號執政、毀法亂紀、喪權賣國、一年以來、海內洶洶、禍亂日亟、同人受國民付託之重、覩大法之陵替、懼國本之動搖、奔走呼號、以討賊護憲爲職志、艱難締造、允昭信守、祓段祺瑞憑藉暴力、號稱革命、一再宣言、諒爲國人所深悉、蓋以憲法爲立國之根本、舉民國根本大法、破壞無餘、罪大惡極、天人共棄、慶父不去、魯難曷已、今幸天心有悔禍之機、時局有救中之望、爰本斯旨、公同議決左列四款、邦人君子、幸垂鑒焉、一、恢復民國十三年合法國務院、攝行大總統職權、二、國會自由集會、限期選舉繼任大總統、三、同時依法改選評議院議員、新議員集會時、舊議員解除職務、四、憲法會議依法修正之、參衆兩院議員陽、

◉孫傳芳對政府用欵之通電

據遠東通信社送稿、孫傳芳有通電一則、錄之如後、(銜略)頃據京友調查報告、政府年來收入、共一萬三千餘萬、關財政者、比法意三國金佛郎案二千二百萬、公債一千五百萬、雜收入一千萬零、鹽餘三千萬、庫存二百萬、約共八千萬、關交通者鐵路收入一千萬、鐵路借欵一千八百萬、國內銀行借欵八百萬、交通銀行郵餘借欵九百萬、天津電料借欵二百五十萬、津浦滬甯無線電話借欵美金九十五萬、約五千餘萬、用於奉張者約二三千萬、用於國民軍者不過數百萬、其餘全部均已揮霍淨盡等語、查臨時政府成立以來、一事未辦、而糜費國帑、濫舉外債、至如此之鉅、破產可待、國亡無日、誠足痛心切齒者也、應否通電質問、請其明白宣示、以釋羣疑、事關國脈、惟諸公熟察之、孫傳芳齊、

本館專電

◉北京電 新華門實行開闢、昨已動工、兩個月可以完成、(一月九日下午四時發)

◉北京電 楊增新咨農部、檢送中俄界務彙編及詳圖、請於中俄會議時加以注意、(一月九日下午三時發)

◉北京電 駐巴黎總領事呈農部、購呈法國關稅全書、請查考、(一月九日下午三時發)

◉北京電 張謇呈財部、請將崇明大生第二紗廠所織布疋、援例預領空白關單、請准咨稅務處核辦、(一月九日下午三時發)

◉北京電 中國銀行函財部、蕪湖分行所存破損四年公債、請查核、倘可照數付欵、請加蓋戳記寄還、(一月九日下午三時發)

◉北京電 交部令郵政總局、將十四年郵政盈餘、撥數解部、(一月九日下午三時發)

◉北京電 交部咨財部、福州南台船商楊普記帆船金源華、應得德國賠欵、請早日發給、(一月九日下午三時發)

◉北京電 交部通令京漢等各局、從速籌解本部員司上月分薪俸及雜費、(一月九日下午三時發)

◉北京電 劉文揆請在增稅項下、撥付海州商埠建築經費、(一月九日下午三時發)

◉北京電 京無線電局呈交部、奉令添購蓄電池及變流機、擬具詳細程式、請核示、(一月九日下午三時發)

◉北京電 彭漢章電、請以清鄉總司令名義、准派代表、出席軍事委員會、批交軍事會核辦、

◉北京電 屈映光呈、辦理華僑選舉出力人員張祥麟等、請獎給勳章、(一月九日下午三時發)

◉北京電 今日公債市、玖陸開盤五三六、低至五二七五、收盤五二一九、成交四十餘萬、(一月九日下午四時發)

◉漢口電 武岳火車、庚(八日)日到徐家棚、車頭炸裂、死傷多人、(一月九日下午六時發)

◉漢口電 國民黨籌備武漢孫文主義學會、(一月九日下午十二時發)

◉揚州電 八中歡迎新校長問遠、(一月九日下午四時發)

◉廈門電 林知淵今日來廈、爲海軍訓練處及鋪賈捐事、(一月九日下午八時發)

◉廈門電 張毅派人來鼓浪嶼、交涉驅逐葉定國、(一月九日下午八時發)

◉廈門電 匪氛復熾、警廳前獲槍三十桿、將設駁壳隊、分爲三隊、聘學生軍畢散爲隊長、(一月九日下午八時發)

◉廈門電 國語運動臨時會、議設傳習所及演說會表演會、(一月九日下午八時發)

◉香港電 鮑羅廷擬俟民黨大會閉會後、赴張家口與馮玉祥接洽、(一月九日下午八時發)

◉香港電 軍事會決定設常務委員三人、以汪精衛譚延闓蔣介石任之、(一月九日下午七時發)

◉香港電 黨政府擬將程潛蘇世安部編一軍、共成六軍、(一月九日下午七時發)

◉香港電 陳銘樞定佳(九日)日乘輪返梅㻋、(一月九日下午七時發)

◉香港電 粵政府派伍朝樞宋子文甘乃光爲沙田查辦委員會委員、(一月九日下午七時發)

◉香港電 建設廳庚(八日)日召開各鐵路冬防會議、(一月九日下午七時發)

◉香港電 財部擬發公債一千萬元、指定爲黃埔開埠基金、(一月九日下午七時發)

◉香港電 省令解散各縣同善社、(一月九日下午七時發)

譯電

◉日本對中國時局態度

九日東京電、外交省某員今日聲稱、段執政縱下野、關稅會議與法權會議因以延會、日本決不召回其代表、擬令留京與他國代表非正式交換意見、以待穩固政府之成立、聞日本對中國之新內閣、須俟其堅固成立後、始加承認、(路透社)

◉日本派駐廣東領事

九日東京電、總領事森田寬藏氏、奉命駐廣東服務、(東方社)

◉匈牙利僞鈔案已開審

八日匈京電、刑庭今日審訊僞鈔票案、天主教某教士到堂作證、謂渠知僞造鈔票者之目的、但渠查知其採行之方法後、即與之斷絕往來云、製圖院僱員現有六人被拘、(路透社)

◉法土重開領事條約談判

八日巴黎電、法國與土國現復開領事條約之談判、(路透社)

◉南斯拉夫催希臘解決懸案

八日雅典電、南斯拉夫國駐雅典之公使、照會希臘外部、請南斯拉夫國準備依照洛迦諾條約之邊線締結巴爾幹保安公約及公斷條約、但爲確保公約成功起見、希臘與南斯拉夫間所有懸案、應先行解決云、(路透社)

◉歐美均有水災

八日阿姆斯特丹電、上伊塞省之伊塞河在柴克附近、今晨決堤、河水衝入阿爾德白洛克與波爾德兩處、許多村鎮恐將被淹、

八日阿姆斯特丹電、羅馬教皇助水災賑欵二萬佛洛林、荷當道爲防阻搶劫起見、不准未經特許之人民在日落後用船筏往來於被淹境內、並准警察於必要時施用火器、

八日巴黎電、塞因河水勢仍漲、水漸侵入地底車站、許多火車暫停開行、

八日比京電、比國各處水勢漸退、

八日美國洛桑琪爾電、報稱、墨西哥西境之那雅利特地方現有水災、據那雅利特知事估計、死者約五百人、損失值一千二百萬披沙、

八日諾蓋爾電、那雅利特境水、之生命損失、並不如預料之多、計三十六小時共降雨四十三時、是大損失在聖亞戈河流域異常膏腴之農地、該處數千畝被淹、農產悉毀、又提警哇地方亦有水災之報告、(路透社)

公電

◉東海來電 時報館鑒、東海兵災、慘酷萬狀、幸蒙南京・無錫・常州・江陰・揚州・紅萬字會分會、暨無錫濟仁慈善會諸大善士、念切痌瘝、攜帶大宗賑品、親來散放、數萬子遺、得延殘喘、感荷仁風、特電鳴謝、東海縣兵災郵債會紳商農學牽卅九鎮災民同叩庚、

◉張紹曾電 各報館均鑒前讀吳玉帥張雨帥馮煥帥孫馨帥先後通電對於國事皆以衆者爲重法律爲歸讜論名言至深心佩惟自法統中斷國紀蕩然兵禍蔓延民生昏墊邦其臲卼痛切淪胥夫共和國家主權在民國會代表民意行使職權爲政治之法源而民衆之喉舌倘屏棄不顧則民氣消沉必流專制紛爭擾攘禍變侵尋者國近狀不幸頗斯時至今日國雖已亟恢復法統衆謀僉同億兆同心喁喁望治兩院諸公負民重託允宜依法集會將一切政治糾紛迅謀解決依循法軌共覓坦途顧或以任期已逾或以不能盡職深抱懷疑且以話病不知共和政制首重代議機關改選不能如期實緣國事破亂分子不齊全體豈容盡棄倘拘牘淺見因噎廢食勝視無由召集即召集而各省萬難同時舉行了此首責不接碩果僅存念及儀羊敢忘愛國民元以降省自爲政日漸分崩即此兩院諸公尙保全國優秀聚體一堂統一精神於爲未絕而況歷稽成案凡國會閉幕期內所有政府借欵實國難繫營私或經否決或遭舉發監察嚴素未可以非功過相衡宜持平論刻下武人懷於危禍倘如革心懺悔注意法治查兩院諸公詰紙惡患深悉關情亦必互矢守法以慰國人不然國是紊亂羣言龐雜誣折將更旣不傾有所獨作民意機關又不能剋期產出擬將岐落難是爾市業訟紛紜成何政象倘以意爭持再釀戰禍後患豈復忍言致諸往事凡舍國會而別圖立法及舍國會而別立政府者結果徒滋糾紛終歸失敗前轍匪遙詎容再蹈紹曾當日時艱杞憂曷極詳思審慮利害相權殊覺快刀亂麻無逆於此但謀國之道要在拖要以圖爲今之計應以國會自由集會依法設立政府爲先決問題俟政府成立兩院期滿改選一面召集軍政會議以謀國軍之整飭集合各方意見精定施政之方針如有改革問題涉及憲法部分仍由國會組織憲法會議行之無論何人不得干涉而歷年亂本因以武人爲政爭之具是爲今日國人所具禀以上各端管窺所及倘荷贊同協力提倡認爲約言共矢遵守法治前途庶其有望敬布區區佇候明教張紹曾庚印

北京特約通信

◉殘年瀋景 (審漢)

新聞現象如：

「強歡笑衛無慶生辰」

「廊坊之事如畫虎不成的：」

「關雲長單刀赴會」

今年之新年、慘淡已極、社會中對於新年之興味、本不如舊年之濃厚、惟賴官場聊爲點綴、茲則執政府首先下諭停止覲賀、(外交團仍照例入覲)惟新閣發表、彈冠者大有人、稍添活氣耳、矮子本擬把民黨・長江・段方・馮方・平勻支配、後因孫・蕭・吳・覆電決不參加、只可找一個杜錫珪、據云有此人總可藉以通通長江的空氣、內務先由于右任轉爲湯漪、湯爲徐樹錚所保、而又非直接、乃氏長郎所介、今樹錚既死、遂又去湯而歸于楊庶堪、從前本是許矮子極力拉來、說是代表民黨的重要分子、今因民黨對楊無好評、遂降其法席以畀馬君武、亦可謂炎涼之世態、眞像水滸傳矮虎王英之行徑、王正廷初函云、「視膺白爲進退」、但經矮子登門後、意漸活動、遂一面發表、一面再勸、易培基亦是去年擁閣中之一人、惟黃郛經矮子三次面懇、始終不就、其語人云、斷不於此時作無聊之陪襯、樂得便宜、龔處、龔長交通、於矮閣之經濟上、不無多少之便利耳、執政府停止覲賀之諭條、以民生苦痛爲詞、實則干木先生、自己亦不見得不苦痛、最滑稽者、前晚出了徐又錚這件事、偏偏又噩耗到京、因只徐樹錚在廊坊被刺、被刺二字、含有死或未死之兩義、干木尙冀其未死、命乃郎請義大利老醫生儒拉、趕往廊坊、施行特別手術、要他大力回天、及與儒拉講妥酬金、爲了錢的問題及老醫生之考慮、又因車輛不現成、至今(三十一日)晨始行前往、而樹錚於二十九晚、已經絕命、到彼時已過午、相距一日夜、不要說特別手術、就是返魂丹、亦無濟於事了、聞儒拉因未施治、只取川資、不索酬金、這要算洋大夫中的古風厚道、若使甚麼鼎鼎大名的醫院大博士、則不論生死、只要有人請就準到、亦不論人之病不病、只要肯入院、就請進、(闊人某病避兵養靜)結果就是拿錢來！也、儒拉在御河橋所設五歐韻的醫院、Dispensario Italiano起自前清、資格最老、生意却大不如德法協和、因其建設不宏、不足以爲闊人消遣之地、干木於二十年前曾經其治好了一次病、所以遇此難題、亦還不忘此老友、川資所獲千金、亦不枉此行矣、有友自津中來、述中譜查廊坊當時情形、簡直是演了一齣單刀會、樹錚本無意離車、只因有稱張司令請宴者、欣然出赴、而不知此宴非各國款待之宴、亦非南京南通檢風之宴、其所攜之十數衛兵、亦大不及關雲長之五百名砍刀手、或謂當時樹錚若學關之於魯肅、喊一聲Hand up!、或學偵探電影中先認定爲首之人、或不至此、不知一面是十分大意、一面是早有預備、陸承武本非甚有勇氣之人、七年以來、亦並非絕無機會、迄未敢下手、此次實已布下羅網、樹錚之一連衛兵、焉有抗拒能力、不過出之於陸、較爲現成而漂亮耳、且即其種種之舉大的行止、與吉兆耶中之密語、即無陸家父子之怨毒、豈能免乎、(三十一日)

要聞

◉關稅會議與法權會議之外訊

九日大陸報載聯合通訊社八日北京電云、在上年十二月間、各外國代表、均頗盼望現時討論之各問題、能得一結束、並盼望馮玉祥與其他軍閥之爭、能得一結果、但均未能如願、關稅會議、雖曾開會數次、但事實上已告停頓、現祇希望新年過後、中國政治大局、能趨於諒解之途、會議即可繼續進行、治外法權會議、本定去年十二月十八日開幕、但因戰爭劇烈、京津交通斷絕、有數國之代表、不能到京、以致延期、因此種種原因、外交團最後決定、趁此時期、公布五卅案報告之節略、刻關關稅會議之代表、已迭作正式的及會外之討論、所討論之要點、即爲關稅自主前之過渡稅、結果各國已允超過華府會議議決之稅率、無担保外債一節、各代表亦頗加討論、議決此項問題、不能由關稅會議解決、關稅會議席上、至多祇能解決其大端、應由各債權國分別與中國交涉、至於治外法權會議、據中代表王寵惠博士謂、因政治之情形、而阻止司法制度之改良、但主要之法律及條件、業經起草、又謂會議雖未開幕、但現在北京之各代表、已正式討論調查之各種計劃方法、及大綱云、至計劃之要旨、各代表將分別組織小委員會、研究中國司法制度之異點、內有若干代表、將分往各省、實地考察各處之法律、餘者、留駐北京、考察京中之司法狀況、總報告書、當儘速編成、由上述之情形觀之、一九二六年、殆爲中外各代表考察報告、及交涉之時、而爲修改中外間各條約之張本、至若進步之遲速、則全視乎中國國內之情形如何、中央政府能否成立、中國能否不陷入分裂狀況以爲斷也、

◉江蘇漁業事務局撤消

孫傳芳陳陶遺以江蘇漁業事務局、各屬紛起反對、特通令撤銷、茲錄其訓令各縣知事云、案查江蘇漁業事務總局、籌辦於軍興之際、所訂章程、未經本部署核准、現在各屬以此事迹近擾民、羣起反對、自應即予撤銷、以順輿情、至漁稅事宜、關係國家收入、仍應由財實兩廳切實整頓、將舊日相仍辦法、收入支出狀況、暨此後應如何籌擬進行、逐項詳列呈候核奪、各該漁業人等並應遵照向例納稅、毋得藉詞抗違、除分行外、合行令仰該知事遵照出示曉諭、俾衆週知、仍將遵辦情形具報查考、

◉蘇省署令改善營業機關

江蘇省立營業機關、共計二十三所、除江蘇銀行・公濟公典・由財政廳主管外、其餘均爲實業廳管理、茲聞陳省長以各該機關既以營業爲名、自應年有餘利、乃虧耗者多、究竟是何原因、特令飭實業廳督令改善、其訓令云、案查省立營業機關、除江蘇銀行公濟公典交財政廳外、餘已先後統歸該廳管理、各該機關資本多者在百萬以上、少者亦及萬元、既以營業爲名、自應年有餘利、乃聞虧耗者多、究竟是何原因、該廳不乏專門人才、現在屬於本公署之實業視察員、復行交由該廳督率辦理、應仰該廳迅即派遣各該人員、分赴各機關、切實查明眞相、督令改善、並將各該機關迄至十四年止資產實數、分別造册呈報、遇有應當招商辦理之處、即應依據資產數目、酌擬辦法、呈候核奪、庶使省營事業、尙有生利可言、是所至望云云、

◉枯嶺大火爲災

▲燒燬房屋二百七十七家

▲損失二百餘萬元

▲居民無家可歸者二千六百餘人

▲開闢枯嶺以來未有之慘劫

(大惑)

枯嶺華人市場、屋宇毘連、且大半爲舊式板壁、幸向來未遭火警、不意本月三日晨二時許、有高學樓酒館後面之廚屋、突然起火、彼時適狂風大作、風助火威、一路延燒、勢不可遏、且枯嶺救火器具、向不完備、故當時無法撲滅、所有枯嶺華人街市、均已付之一炬、自復春辦館起、至榮市止、下街延燒至新路止、所有店面住宅、俱成灰燼、直至九時始行救熄、計共燒去二百七十七家、損失財產約在二百萬元以上、現居民無家可歸者二千六百餘人、當時因商肆全燬、無處就食、由枯嶺飯店中人胡金芳、捐米二石、煮粥給災民充飢、該飯店及旅館幾全被災民借住、現又由公司房業事甘君Berlkin致電南京可甯哈姆Cuningham借屋爲災民膳宿之所、並有枯嶺華人市政會召集非常會議、討論安置災民辦法、業經九江商會送去食米二十石、麵粉二十包、並將陸續設法救濟、據聞此次損失最大者、爲復春辦館、其餘皆仁藥房、及胡鼎康號等、亦爲不貲、至起火原因、有謂係該廚屋住宿之伙夫、由賭場歸來、造夜飯不愼所致、記者營客牯嶺、聞是處亦稱娼賭之窟、因娛樂之場所、故中下級人、咸入此道、今之失火、或因賭後昏迷之故、亦未可知、而救火器具不完備、與建築房屋之不能預防火警、皆爲此次浩劫之原因、願後之負責者、知所改革也、

◉南昌拆城之先聲

▲先拆順化惠民兩月城

▲興修碼頭塡築濠溝

南昌通信云、贛省關於自治事業之進行、逐漸籌畫實施、如籌備省道及南昌市政、雖有阻礙、仍係一往直前、現市政籌備處以開辦市政、首須拆城修築馬路、故特具呈軍民兩署云、竊以城垣之設、保衛安甯、自砲火發明後、摧堅視若拉枯、倚磚石爲屏藩、已成過去事實、況各省謀利交通、藉興商務、拆卸城垣、指不勝屈、南昌人烟稠密、內外隔閡、若非拆城塡壕、修築環城馬路、誠不足以便往來、而資發展、惟茲事體大、工費如何預籌、磚石如何利用、以及運土平基、就形築路、須宜斟酌、全部計畫、容俟另文呈核、茲以修溝濬湖、須用磚石頗多、欵絀時促、籌辦劇難、擬將順化惠民兩處月城、提前拆卸、即以惠民門磚石、興修章江碼頭至水關閘一帶暗溝、以順化門磚石、添砌東湖各面駁岸、提彼注茲、取道亦近、化無用爲有用、便利無過於此、至所有拆城泥土、分別塡濠塡湖、當不費力、如蒙鈞察、以爲事實可行、即當妥派委員、督飭工匠、勤愼將事、暫不包工、以資試驗、所有提前拆卸順化惠民兩月城取運磚石、移修溝岸各緣由、理合備文呈請核示祗遵云云、兩署據呈後、當即會分該處、所擬拆卸順化惠民兩月城、自應派員切實會勘、以昭愼重、除分行外、合行令仰該處長即便派員會同警務處暨豫章道尹所派人員、前往該兩月城詳細勘明、繪圖・並將拆卸之處、用紅色表明、尅日具復以憑察奪、毋稍違延云云、據市政籌備處人云、當局對於辦理市政、已具決心、無論商界若何反對、均將置之不理、今之先拆月城塡壕塡湖者、即爲拆卸城垣、修築馬路之先聲、指日可觀厥成也、

自雙妹老牌茉莉霜及雪花膏出世以後、於是乎北部胭脂、燕姬似玉、南部粉黛、越女如花・

「人之面貌媸姸、雖由天生」但有適宜之化妝品、未始不能反醜爲姸・雙妹老牌茉莉霜及雪花膏、是採取宇宙間罕有之名花漿液、配以專理皮膚藥料、用科學提鍊而成、故能治肌膚暗瘀、面皮粗魯・敬告閨閣名媛、欲得愛人時時眷慕者、請常用之・

雙妹老牌雪花膏

價目 大號四角 二號二角半 三號一角半 四號一角

雙妹老牌化妝品暢行中外三十餘年各省名埠自設枝行全國廣洋貨店均有發售

廣生行有限公司啓

◎王普長皖後之所聞

▲鎮署職員大活動

蕪湖通信、皖南鎮守使王普、自秉任安徽省長後、鎮署職員、莫不大活動、如秘書長史久紹（文浦）得秉任蕪湖道尹、參謀長趙雲鵬、有任安慶警察廳長之說、軍需官黃祖培、充任當塗縣知事、王普又擬將蕪湖縣知事汪開棟、調任太平縣、遺缺委秘書傅襄伯接充、又擬將安徽米捐局長光雲章、調任皖北銀河集鹽金局、而委鎮署職員楊某接充米捐局長、但現任光雲章已宣言不願交代、不知其有何奧援也、（一月七日）

◎廣州開民黨代表大會

粵訊、國民黨第二次全國代表大會、於十五年元旦開幕、各種情形、詳紀如下、

▲大會開幕情形　元旦上午八時餘、黨及政府諸要人、如汪精衛・譚平山・林祖涵・何香凝・鄧澤如・宋子文・伍朝樞・陳公博・古湘芹・鮑羅庭・蔣介石・譚延闓・朱培德・及各國外賓、濟濟一堂、全場保衛森嚴、男女招待均排列鵠立、及九時、秘書長吳玉章報告開會、開會秩序、㊀搖鈴開幕、㊁奏樂、㊂向黨旗國旗及總理遺像行三鞠躬、㊃主席汪精衛恭讀總理遺囑、（全場起立）㊄汪主席致開會詞、㊅起立歡呼「中華民國萬歲、」「中國國民黨萬歲、」「中國國民黨第二次全國代表大會萬歲、」㊆奏樂、㊇攝影、㊈散會、各軍隊及砲台、亦於是時鳴砲致敬、並有飛機二架、翱翔於空中、散放紀念片、演說畢、全體代表即赴場之後方草地上合攝一影、秘書處全體職員亦攝一影、以留紀念、海外南洋代表更與汪主席另攝一影、以示親善、十時半、即舉行閱兵式、

▲閱兵式之情形　大會完成開幕典禮後、即齊赴東較場與軍民舉行慶祝及閱兵禮、閱兵台在東較場之中、背西向東、台頂高樹青天白日旗、台之中懸孫中山遺像、台前之右、爲第一軍步兵集合地、中爲第二軍步兵、第三軍步兵集合地、右爲第五軍步兵集合地、（第四軍均出發南路故未與會）汪主席、中央執行委員、與代表等至、登閱兵台、閱兵總指揮朱培德迎接、軍樂齊奏、斯時航空局演放飛機數架、凌空直至會場、盤旋空中、軋軋之聲與音樂合奏、旋集後遂行閱兵典禮、㊀奏樂、㊁向黨旗國旗總理遺像行三鞠躬、㊂汪主席宣讀總理遺囑、㊃閱兵式、㊄分列式、即整隊巡行、

▲巡行時之情形　是日各界團體完全參加、尤以工界爲最多、當未開會時、有民衆組織宣傳十餘隊、分頭演講、大意不外反對西山會議、擁護此次第二次全國代表大會、閱兵後、即大巡行、朱總指揮爲總領隊先行、巡行秩序、首爲軍隊、次爲工農各界、是日因爲人數太多、首隊由大東門惠愛路永漢路天字碼頭長堤維新路第一公園國民政府、及散隊時、尾隊尚在會場未出發、足見人數之衆也、

▲代表大會之通電　㊀致國民電、全國國民公鑒、一月一日上午九時、中國國民黨第二次全體代表大會、在廣州舉行開幕典禮、到會代表一百七十六人、主席汪兆銘致詞、十時閱兵、到會軍民二十萬、一致高呼打倒帝國主義、打倒軍閥、打倒反革命派、國民革命萬歲、第二次全國代表大會萬歲、旋巡行慶祝、特此奉聞、中國國民黨第二次全國代表大會東、㊁致各報館電、上海北京漢口各報館轉中國國民黨海內外各級黨部鑒、一月一日本黨第二次全國代表大會、在廣州舉行開幕禮、各省及海外代表到一百七十六人、各地代表及中央執行委員尚在途中者、請速來粵、並祈各級黨部將大會開幕情形、通告全體同志、中國國民黨第二次全國代表大會東、

◎寰球學生會聽講記

▲鄧那博士演講「掃除麻瘋」

▲葉采眞校長演講「工頭教育」

昨日（一月九日）寰球學生土曜講壇、敦請中外兩名人到會演講、美國麻瘋會 The American Mission to Lepers 秘書長鄧那博士 Dr. W. M. Danner、携帶影片圖册藥品之屬、陳列演壇、圖册之中、並附美國當代名人書翰、如大總統柯立治 Coolidge 大理院長塔虎脫 Taft 國際衛生局長海瑟 Heiser 名教授穆德 Dr. Mott 等、對於鄧博士掃除麻瘋之運動、均表贊助、其演說詞爲英語、由工業家朱懋澄君當場譯成華語、略稱今日之會、不獨諸君需我、我亦有賴於諸君、尋常人聽說話、從右耳入者、可從左耳出去、今日我攜圖片標本、爲諸君述救助麻瘋之事、深望諸君四處宣傳、期遂掃除之願、此所謂惟從眼入、乃從口出也、麻瘋之患、不獨中國有之、印度高麗非洲近海之部南美之東部北部北美之南部、暨歐洲之那威、莫不隨地蔓延、高麗一處、患者二萬人、全地球平均統計、每八百人之中、有一人患此病、其應努力除患、實有三種主要之原因焉、吾人對於動物、尚不忍見其有傷殘痛苦之事、況對人類、全球二百萬之病人、義難坐視、一也、合全世界之人類、少此二百萬人工作之能力、利害得失、出入甚鉅、二也、爲自身及家庭之安全計、不可不籌弭患之術、三也、求麻瘋病之絕跡於人間、不外乎盡人注意隨地宣傳兩要義、而今美國麻瘋會所主張、病人醫藥養贍之費、均應請由所屬國之政府出而擔任、此等善舉、自不難發達矣、非律賓有一省議員、患麻瘋病已八年、幽禁窮鄉陋室中、異常悲苦、近幸美國 Carville, Pa 地方、設有極完美之卡白靈夫婦病院 Chaplain and Wife Hospital、儼如名山勝區之衞生院、此輩漸有安享之樂、予嘗詣院一觀、見其地園場潤曠、牖戶通明、起居舒適、飲食豐美、設病床四百張、並收容無數中國來之病人、此中樂處、誠出人意想之外、予有友人、染病已深、雙足僵廢、不能出戶見客、予偶訪之、見案頭書籍甚富、詢其近況、謂甚可樂、並謂因書籍多、已請友人來院組成一閱書會、詢其會員、則如某甲某乙、皆瞽者也、繼詢瞽者何能閱書、則答曰、彼輩有足無目、而予有目無足、彼此正可共同合作也、醫治麻瘋病之藥品、舊法係用大麻子油 Chaulmoogra Oil、其味難堪、數百病人中能照法服用者、僅一兩人、新法乃將小種之大麻子、在化學室提鍊、成無色之液體、英文名 Ethyl Esters of Hydnocarpus Oil、用以注射、大約一小瓶之液體、可注射二十五次、此外並有服用之藥與藥皂、美國樂山病院 Mt Pleasant Hospital、曾以此法試治病人六十四名、兩年以後、盡數歸家、此信外傳、四方病者與醫士、咸欣欣然抱樂觀、而精神亦大振作、且入院後、有歸家之望、猶使病人買來回票、非如下次作廢之單票、一去而不返也、中國天津孝感杭州廣東各地、近來均設麻瘋病院、而治病之新法、自經上海圓明園路福晉博士 Dr. Fowler 傳播後、已通行至五十餘家醫院、現在日本全國、有麻瘋院十一處、全世界有麻瘋病之十三國、共設醫院九十二處、病人在院無事遣愁者、並教之實習各種手藝、暹羅首都盤谷之北 Chiengmai 城、有程肯博士 Dr. Jas. W. Mc Kean 者、營盡畢生之力、消弭痲疾花柳麻瘋諸病、濱河之地、並建有石美玉村 Mary Stoner Village 乃江西石美玉女士爲麻瘋病人捐設之新村也、總之麻瘋之爲患、惟重危者不可治、今日吾儕之所努力、專治病之初起或病象之較輕者、此病初起之徵象、即爲下頸腮激兩耳加長額間起極深之皺紋等等、若能盡人具其常識而早事預防、即無危險、是以宣傳之舉、萬不可少云、演詞中並述各國治病狀況、暨其士民虐待病人情事、慘不忍聞、次爲廈門集美學校校長葉采眞君演說、略謂教育界所指授、無非爲知書識字之教育、知書識字、辦事之工具也、中國興學已三十載、各校中人宜多動作、不宜多講、不能稱爲良好之效果、其所謂效果者、僥倖博三者而已、能分利不能生利也、現在教育家應覺悟、應講實利主義而注重職業教育、誠以學校出身之新人物、農工力有所不勝、商界格格不相能、不過盡數爲士子、士農工商四界人才、不能平均發達、此國家之所以不可救藥也、集美學校經費七十萬元、所收學生、現逾二千七百人、分設男師範女師範水產農林商業諸科、現更加設國學專科、予今覺悟、極知水產農林商業三科之應注重、現定計畫、擬收用海濱沙地、購置小船、分遣水產科之學生、熟習海上生涯、先以工頭教育、使爲純粹之漁夫、俾有經驗、乃授講課、增進科學知識、其習農林科者、亦不願諸教授多作講義、祇須親率各生、分赴鄉村遍晤田夫野老、作實地之調查、並囑田夫野老來校參觀或指授播種之法、纖合師生之力、編撰調查所得之報告、其下鄉調查之費及田夫野老來校之川資、均歸本校津貼、本校宗旨、爲學之第一步、在就本國固有之物加以試驗、其進二步乃擇科學之與農林有關者而研究之、其他商業科者、亦須如各店學徒、注重實習云云、終由朱少屏主席循例致謝詞、並介紹朱懋澄君演假胡琴 Violin 兩闋、盡歡而散、是日到會之男女學生、有數十校之多、蓋中國寒假前最後之盛會也、

◎浙議會開會續紀

浙江省議會、一月九日下午兩時開會、簽到議員七十八人、由祝副議長主席、開議㊀十四年度省地方歲入預算書前會二讀未竣之條文、由秘書繼續下讀、至學校收入項、顧紹鈞對醫專法政兩校收入、謂有疑義、請詢審查會、由林茂修楊績琦答述、並補充說明、讀至第七第八第十一及女中各學校、均有補充說明加入、至歲入經常門讀畢、對於捲煙特稅一項、於合併分列兩點、顧紹鈞張韜王潤許祖謙陳子亭等、各有討論、經主席解釋、謂前次臨時會、已經決定、今日所討論者爲先讀、與讀完歲入臨時門再讀兩點、結果俟臨時門讀完後再讀、乃開讀臨時門、各款均無特別討論及重要修正、其時在席人數不足、時間亦已至法定、歲出內務費、不能開讀、遂鳴鈴散會、

◎京華短簡

◎蘇州電話局長電交部云、箖電敬悉、迭向各保險公司磋商仍照上年保費、多數不願承保、其原保新大陸等、又不允減讓、查有保興安旅兩公司磋商至再、材料每千兩保費實收八兩五錢、房屋機器每千兩保費六兩三錢、無可再減、現冬令火警時聞、應否即令該公司承保、乞示遵、

◎交通部令派倪鴻書充上海電話局長、羅肇雩充上海電料局長、

◎上海電料局呈交通部、職局實習生周傑、請自備資斧、先往日本、再往美國留學、計期四年、請將底缺保留、按月由該生家屬具領、請核示、

◎財政部派陳贊夏爲甘肅印花稅會辦、

◎龍州關監督呈財部、査明上月分並無礦產進口、

◎陝西省長咨財政部、援案舉行地方公債第四次還本抽籤、

◎上海正新布廠呈農部、請援案免稅、以維實業、

◎綏遠實業廳長呈農部、段前任欵未清繳、潛逃來京、請就近飭警嚴追、以重公欵、（一月二日）

◎南京短簡

◎據接近孫傳芳者云、孫現抱息事寧人主義、向各方派來代表均表示以誠意共圖建設、但有適當辦法、所有軍事期內委任之總指揮司令等名義、可一律取消、恢復戰前原狀、

◎孫傳芳已令白寶山將所部軍隊、駐防碭山運河一帶、馬玉仁將所部軍隊駐防鹽城阜寗等處、

◎陳陶遺因淮屬泗陽等縣兵災較重、該縣旅寧士紳王培槐等、迭次呈請撫邮、籌辦急賑、特電商防災會馮夢華儘先設法救濟、

◎蘇省每年冬季、向有查禁煙苗例差、由省長委任、每兩縣委一人、每人公旅費約二百元、刻已屆期、各候補人員紛紛請人說項、省署以現在經費支絀、江南各縣農民向不種烟、可令縣知事自行查察、無庸另派專員、江北各縣匪氛正熾、偏僻區域、雖委亦不敢往查、故尚未發表、

◎江蘇清鄉事務章程迭經修改、因須統行調査戶籍、不得不擴充編制、現決劃爲十區、每區設專局長一員、每專局設一二兩科及秘書副官法官各一員、每縣以縣知事爲分局主任、每市鄉置區長段長、分任職務、各區專局長已由總辦遴員呈請聯軍總司令會同省長委任、

◎參與實業會議各工廠場長、現均紛紛來寗、預備提案研究、

◎實業廳長徐蘭墅於八日晉見省長、面呈召集實業會議、應行改良各工場之方針、

◎省教育團公有林主任陳植、晉見省長、面呈該林狀況、

◎印刷官廠已由商人承辦、實業廳令行造林場、將在印刷廠前面營業處、所設分場遷讓、以便印刷廠營業、

◎衛戍司令周風岐所部第五軍、多有租賃民房屯駐者、特呈請孫傳芳另行擇地遷讓、

◎新委江北運河下游隄工局坐辦單晉龢、九日由寗赴差、

◎委往江陰常熟兩縣勘丈段山南來沿圍沙田委員陳良璐、刻已回省銷差、報告會勘情形、

◎上年江浙戰事後、寗垣設有殘廢官兵療養院、除陸續自願回籍外、其餘數十人、刻亦由總司令部按名發給十五元、派人送回原籍、該院已經取消、

◎陳陶遺飭令財政廳籌撥一萬元、交省垣各士紳籌辦冬賑、

◎省立各級小學、今（九日）日舉行國語運動遊行大會、各校均放假一日、

◎上寶區清鄉分局長嚴槐林、來省晉見沈同午、籌商分配軍隊協助清鄉辦法、

◎本城夫子廟一帶路旁擺設之雜貨攤上、有鴉片煙槍煙斗等件、已由警察廳飭東區警察署禁止、

◎杭州短簡

◎省垣各機關經費、今日（九日）已經發放、惟尚缺一部份、尚待省署同時發給、

◎各縣派解款項、續解到省者、計杭縣二萬九千元、嘉興一萬元、吳興五萬元、桐鄉二萬五千元、

◎實業廳長請假、將派郭之江代理、

◎財政廳長蔡瑛、日前因公赴滬、定於十一日返杭、

◎財廳據浦江公民代表辛文語等電、東櫃書記黃秉文、通同徵收員洪兆芳、盜印糧串、浮收根欵、經由喻知事拘案審辦、知事徇情、懇予派員査辦、以伸法紀、

◎諸暨教育會改選、票數超過出席證二十二人、致起爭執、楊科長調解無效、

◎省署咨復省議會、査增設繭行、爲農民計、爲公家稅收計、確有利益、完全開放、究於絲織前途影響、經通盤籌劃、雙方兼顧、有可疏通之處、自當設法進行、

◎教廳接六中校師生來電、懇挽留陳校長、

◎十一月份教育經費、由代表聽侯等四人赴教廳請發、經吳科長接見、刻已照發、

◎造幣廠、定日內將存銀悉數鑄完、即行停工、據熟悉金融者言、兩三日內、恐不能開鑄、

◎浙江高等審檢兩廳長陳福民・陶思曾・以山東高審廳長張志爲張宗昌鎗斃、電京請査究、當奉大理院電復、略謂張廳長事、已設法調査、得復自當主張正誼、

地方消息

蘇州

◎國語運動開幕　吳縣國語運動、九日在王廢基公共體育場行開幕禮、計到道尹代表第三科長徐荄・警廳代表行政科長祝秉綱・縣署代表三科主任蔣雲階、縣教育局長潘起鵬・公法團領袖及士紳張一麐・吳蔭培等、大中小女子各學校八十餘校教職員及男女學生二千餘人、均於上午十時齊集、散後游行、並定十七日下午舉行露天演講、分隊進行、並赴各市鄉宣傳、二十四日上午開游行大會、二十五日、下午舉行游藝會、並於是日起舉行國語成績圖畫展覽會七日、

◎老嫗被人謀斃　唯亭西中市卜姓漁舟中六十餘歲之老嫗、饒有積蓄、本月八日晨、其嗣子卜鴻福上船、發見被人用麻繩勒斃、並將兩足縛住、經報第九分所轉報地廳檢驗、兇手不知何人、

無錫

◎常訊擒獲梟匪　水警廳偵探隊長李虎臣、在閶門外擒獲之梟匪九名、訊供歷刼常州夏溪鎮宜興方橋鎮無錫黄土塘鎮等不諱、其中有李永才一名、即李老七、曾經宜興縣懸賞一千元購緝、將由宜興縣移提訊辦、

◎籌辦游民習藝所　縣參事會、於上年十月份常會時、議決以本邑從前附稅帶徵籌辦貧民習藝所積存之欵、改設游民習藝所、案由縣署分函地方公團推舉董事、籌備一切進行事宜、將兩業公所積存之三萬三千元、作爲該所基金、並規定每年經常費四千元、嗣經邑紳薛南溟等爲所址、由地方各公團推舉董事十六人、已於陰歷十二月初開籌備會、再行加推紳耆五人爲董事、組織董事會、選舉董事長、聞邑紳薛南溟、將當選爲董事長、主持一切、俟董事會組織就緒、即聘定主任、籌備開辦、明春當可正式成立、

◎派員監收教育經費　本省教育經費管理處、近派邑人楊子佺、爲宜興無錫兩縣教育經費督催員、監收忙漕省附稅及牙稅屠宰稅捲煙稅等、專款報解、以維教育、楊已於昨日由寗到錫、分往各征收機關接洽、擬即日實行監收、遊介報解、屠宰捲菸牙稅等、均無問題、已允照辦、惟縣署征收之十四年忙漕省附稅、均已抵借軍用債欵、由清償軍用債欵委員會派員監收、撥還債欵、爲維持債欵信用起見、勢難照辦、現經楊委員與楊知事及清償委員會錢委員長接洽後、再商辦法、

揚州

◎盧殿虎定期履新　淮揚道尹一席、自蔣鳳梧離職、委由淮陰縣知事護理、迄未正式委人、茲由孫傳芳會同陳陶遺委盧殿虎繼任、盧已於八日由寗來揚、定十一日赴道接新、

◎楊鎮東赴常公幹　駐揚新編陸軍第七混成旅長楊鎮東、於八日乘鎮揚長途汽車至鎮、轉道赴寗、謁見孫傳芳、

清江

◎修鎗人被殺斃　泗陽里仁集高鳳隆、素工修槍、日前偕同五人、攜槍三十九支、向皖北方面行動、淮陰成家窪聯莊會、認爲匪徒、糾集多人、將槍截獲、並將五人殺斃、屍弟高鳳來以係盱眙張家灣孫羹召其修槍、並爲代購、今爲殺害、特呈縣請爲驗明昭雪、淮陰縣知事委二市警備隊長王文齋就近詣驗、

鎮江

◎縣參兩會電請免借忙漕　丹徒縣議會、參事會、七日電省長、請俯念徒邑災荒之歲、地方困苦、免予預借十五年冬漕、

◎重組鎮句長途汽車　鎮江句容長途汽車、去年開辦、因營業不振、旋告停業、刻句容縣段知事爲便利交通起見、擬集資重行組織、已由其連襟邑人蔣煥卿出面發起、招股五萬元、段蔣自籌二萬三千元、餘者公諸丹句兩縣人民、隨便入股、並設辦事處於鎮江新河街、

姚佐頓新法
洗射白濁
患白濁者之最好消息
白濁乃花柳病初步異常危險起勢刺痛痛減便須莫延毒至骨髓必致瘋癱毒發於外則變橫痃魚口爛疳血淋等症本醫生有鑒於此專門研究此科獨具實驗心得特搜羅各國最新白濁儀器新法洗射保無痛苦又特製各藥從根本治理十八年曾多方醫治不愈者均能藥到病除永不復發
診所上海三馬路大舞台對面●姚佐頓醫生啟

鄭福蘭堂
兒科回春丹
治小兒急驚發搐　感冒停食　咳嗽痰鳴　腹痛吐瀉　夜啼吐乳　寒熱往來　赤白痢下　新久瘧疾　本堂心存保赤　監製此丹　盡善盡美　當病而投　用無不效　按月調服三五粒　能令脾胃強健　百病消除　生機條達　何至急來抱佛　束手無方　自陽歷一日　十五日　每元批十二粒　神效如眼　丸每元四十粒　各處批銷　接踵而來　其利優　其效速
上海總發行所開設三馬路中望平街口
鄭德軒謹識

寧波

◎區公會擬改市公會　甯波市政籌備處、前建議將寗波改爲特別市、曾呈鎮署及道尹公署、請轉呈省當道察核在案、茲聞江北公會以市政籌備處既有該項建議、際此自治省憲宣布之期、自能成爲事實、故該會前屆董事會議決、將區公會名稱改作市公會、昨已致函鄞縣各公會聯合會、提議召集各區公會公決、以樹風聲、而定基礎、

◎黃古林開辦電燈　鄞西黃古林地方、古林鎭米廠經理任賡宸、因該處各商號、營業日漸發達、特於上月間向上海購得發電機一部、裝設電燈、已於本月四日放光、其公司附設鎭米廠內、各商號均感便利、

◎朱道尹公畢返甬　會稽道尹朱文劭、於上星期一由甬晉省、向省長面陳要公、並於本身地位問題、有所接洽、現已公畢、於前日由杭到滬、今（八日）晨趁新江天返甬、道署職員、多往碼頭迎迓、

◎廣浦輪暫停行駛　甬鎭間往來之廣浦商輪、自接替鎭甯班次後、業已一星期、茲悉該輪行駛力濡緩異常、自甬至鎭、非三小時餘不能到達、旅客頗感不便、現該輪經理張錦泰、已將該輪暫行停駛、另配機器、再行開駛、

紹興

◎安昌保衛團將成立　紹興安昌鎭自治委員壽振亞、與該鎮紳士協議、創辦保衛團、呈由督長甬署備案、并備價領到槍枝、已誌前報、現聞團丁已招募足額、准定於舊歷十二月一日舉行成立式、

◎加薪要求續有成功　近來紹地生活程度日高、故工商二界時有要求加薪之舉、自油燭夥友加薪問題解決後、南貨業夥友即繼起要求、當經各南貨店經理在江橋張仁殿開會、與夥友代表磋商、決定自明年起、每年薪水作十四個月計算、又各米行縫袋工人、亦於前日在五雲市某茶園集議、自舊歷本年十二月一日起、增加工資四成、除稟請縣署警局備案外、並另印傳單通告各米行、

◎土娼煙賭案判決一部　西郭門外省道材料處破獲土娼煙賭一案、經警局司法科訊問後、判土娼臭淑青・王阿二、押客丁阿嘉・劉阿興・史阿施等、違警之所爲、各處罰金十五元、至吸食鴉片、案關刑事、判連同煙具、備文一併移送地方分庭依法訊辦、

嘉興

◎縣令警佐協辦催徵　嘉興縣署、因本省令派解稅欵至三十二萬元之鉅、故特嚴飭各催徵吏上緊催徵、以敷派解、並經分令各區警佐協力督催、茲悉嘉櫃催徵吏胡榮章等、昨又具呈縣署、擬請危知事通令各警所、即日召集各圩保諭話勸告、以資督促、危知事當令該吏等於三日內將圩保姓名、開單送交各該管警佐辦理、一面令行各警佐遵辦、

◎漏貼印花續被查出　省委日前來禾檢查印花、茲悉八日該委又至南門一帶檢查、有絲行街悅茂興等商號賬簿、因漏貼印花、被查攜去、惟商界謂商業習慣、仍照陰歷、現未過年、所以未將印花換貼、

常州

◎盜匪典贓被捕　一月七日常州荊西鄉前橫鎮、於上午十一時、忽來盜匪多名、身帶軍裝銀飾贓物、到東街亦濟當質當、商團團員察出有盜匪到鎮、即會同協力兜捕、當被獲盜匪五名、帶到商團詢問、盜匪五名供是寗人、名趙玉和、顏樹才、張布德、顏二、陳金龍、搜出贓物計玉佩子一隻、銀表二隻、銀手鐲十五隻、銀辮條三根、手鐲十九隻、商團楊團長連夜押解來城、已於昨日上午十時許、解送縣署訊辦、

◎西區警所長之逐鹿　西門警察分所長、自翁知事涖常後、即委鄧達繼任、近以鄧辦事操切、與情不洽、由該處士紳聯名呈控、要求撤換、一般有警官熱者、咸四出運動、惟縣署一時未能發表、尚有待於地方人士之同意、

來函

逕啟者閱本月八日貴報第三張載有蘇州發生聯帥尋親一則查孫鴻杰之弟孫傳德前清時雖曾充軍職與孫總司令之官印年齡籍貫及經過事實完全不符其中顯係有人造謠生事前因本埠各報及上海新聞報先後登載此事業經函請更正並通令所屬各區隊查拿造謠之人解廳訊辦在案相應函請貴報載入來函欄內免滋誤會爲荷此致上海時報館　蘇州警察廳啟　一月八日

久咳立止
延長之咳嗽爲最危險之病症若咳嗽一日不止則肺部終虛弱氣管終不舒爲醫治之法首推嗶士[illegible]
治呼吸之良丹
各大藥房均有出售用玻璃瓶裝
中國總經理上海四川路德康洋行
嗶士
PEPS

商情一覽

⊙標金市面穩定

昨日標金市面、交易沉悶、趨勢堅定、收盤較前日續漲一兩、全日高低差價爲一兩六錢、全市以開盤價爲最低、過後則漸漸向上、大條近遠期均未動、掛牌近期三十一辨士八一二五、遠期三十一辨士六八七五、標金開盤二百八十兩〇七錢、毛盤即高至一兩以外、先令開出未動、價極平穩、上落在一兩至一兩五錢之間、盤旋甚大、旋有某金號買進、價漸抬高至一兩七八錢、將收盤時曾高出二兩三錢、然此價成交甚少、又回跌至二百八十二兩收盤、觀全市趨勢、非常沉悶、顯著之變化、當在下星期一也、赤金三百廿七兩七錢五分、登賬價格、元月份二百八十一兩、二月份二百八十二兩、補水二百八十一兩、

⊙洋價平疲

昨日洋市早午價均七錢一分七釐五、較前續跌一二五、交易不旺、趨勢平疲、銀拆早市二錢二分、午市二錢三分、

⊙國內滙市消息

昨日京津漢銀洋兩匯、一致趨跌、京津較爲平穩、漢滙跌去略大、計公砝行化各小五錢、洋例小一兩七錢五分、洋匯京津各跌一元、漢跌二元、此外蘇湘渝等處匯兌、略有變化、大致跌小、計京公砝爲一千〇五十一兩、津行化爲一千〇五十九兩、漢洋例爲一千〇三十一兩、京洋爲一千〇十三元、津爲一千〇十一元、漢爲一千〇〇二元、保定爲一千〇十二元、常州鎮江南京同爲一千〇〇一元二角、各跌三角、戚墅堰丹陽六合揚州同爲一千〇〇二元二角、亦跌三角、長沙爲一千〇〇三元、跌去三元、常德爲一千〇〇五元、跌去二元、渝滙重慶成都萬縣銀洋各跌十兩及十元、計重慶銀洋同爲九百九十、萬縣均平滙、成都均爲九百八十云、

⊙公債大體微跌

債票市面、繼前月之上漲後、外市情形略鬆、各趨回落、以金融近月份最爲疲落、餘者平疲而已、各票計九六跌五角至七角、金融近期跌九角、其他七年長期及整六等、僅上落一二角、市面情形、分誌如後、

▲金融公債　金融交易沉悶、現票無交易、二月期僅跌一角、一月份獨跌九角之多、計價二月期九十六元七角、一月期九十五元四角、午市均無繼續交易、查近遠期差價在一元以外、星期一二月份開價、亦當跌至五元數角云、

▲整理六釐　整六市面平平、現票爲八十三元五角、期貨成交者、較前僅一二角上落、晨刻開盤平穩、其後步步回落、故全市之高低差價、亦僅一二角間、一月份自八十四元至八十三元八角五分、二月份自八十四元五角至六角、三月份自九十五元至四元九角、較前一月份跌一角、二月份未動、三月份跌二角、

▲九六及其他　九六現票、仍無開出、期貨因前市抬高已甚、致略回疲、計收盤一月份較前跌七角、二月份跌五角、全市開盤價最高、後步低落、一月份自五十四元四角至五十三元九角五分、二月份自五十四元四角至三角五分、七年長期、情形穩固、較前無所上落、一月期七十三元七角五分、二月期七十四元五角、及他開出者、僅整七債票、價自八十七元八角至八十八元云、

又訊、昨(九日)成交期貨、各債僅一百二十五萬元、中整六五十二萬五千元、七長二十三萬五千元、九六則祇二十餘萬元、金融尤清、僅十一萬元、現貨交易亦極清、全日做開三萬三千元、內整七整六等、均不及二萬元、至言市價、全日均頗呆定、較前則大致略疲、如九六期貨回跌半元餘、其他各債、較穩定、計正六七長等、均祇略縮一二角、獨金融期貨、較前仍續高一角、至整七現貨、則比本週四時、復漲一圓、

⊙棉紗市略形見鬆

期貨趨勢仍屬平和之狀、就目前情形而加推測、暫無大漲跌、昨日紗布交易所、十六支人鐘標準、最初開盤、以紐約棉市堅定、日來現貨銷路良好、致市勢挺秀、二盤爲尤佳、旋以一部分了結、及人心平淡而轉軟、收盤較上日略漲、午後開盤市況鎮定、繼以買戶閑散、同時美棉消息不佳、人氣不振、市勢逐低、收盤見小、結果跌三錢至五錢、前後市共成交一萬三千七百包、茲將收盤市價附錄如下、

一月期一四七•九〇跌•五〇　二月期一四九•一〇跌•五〇
三月期一五〇•二〇跌•五〇　四月期一五〇•二〇跌•四〇
五月期一五〇•三〇跌•五〇　六月期一五〇•四〇跌•三〇

現紗市況勢屬穩固、人心亦覺堅定、蓋客幫需要依然擬作、且日商在市上略有買回、(結原根)故市面雖仍無飛黃騰達之勢、現象頗爲挺秀、昨日江西幫進二十支雲鵬、牧羊、電車、十六支文明、鴻禧、汽球、十二支電車等牌三百五十包、汕頭幫進二十支立馬、水月、十六支藍鳳、丹鳳、水月、十二支孔雀、寶鼎、十支雙喜、金雞、雙鹿、三鹿等牌三百五十包、漢口幫進、二十支立馬、十六支日光、水月、金城等牌一百五十包、廣東幫進、二十支鴻禧、雲鵬、立馬、十二支寶鼎、飛機、鴻禧等牌一百餘包、內地、天津、寧波、野雞、福建、厦門、蕪湖等幫進、二十支雲鵬、豐年、十六支藍鳳、豐年、雙象、藍金魚、孔雀、水月、胭脂虎、十二支蘇天官、十支豐年、大寶、白荷蜂、電車、金雞、五獅等牌三百餘包、共計一千二三百包、賣價漲跌二錢五分、緯通廠開出十六支孔雀二十包、價一百五十兩、又十二支孔雀十包、價一百四十四兩二錢五分、均無派司淨盤、現出、蘇倫廠開出、十支蘇天官五十包、價一百三十九兩二錢五分扣用、現出茲列市價如下、

支數	牌名	價	備註
四二支	陽鶴	二三九•九〇	
又	陽鶴	二四一•〇〇	一月交貨
又	水月	二四〇•〇〇	
二十支	鴻禧	一六〇•〇〇	
又	雲鵬	一五八•七五	
又	至	一五九•二五	
又	立馬	一六六•〇〇	
又	至	一六六•二五	
又	豐年	一六四•六〇	
又	至	一六五•五〇	
又	水月	一六二•七五	
又	牧羊	一五八•〇〇	
又	電車	一五二•〇〇	
十六支	藍鳳	一五二•五〇	
又	至	一五二•七五	
又	豐年	一五五•五〇	
又	至	一五六•〇〇	
又	雙象	一四九•〇〇	
又	藍金魚	一四九•七五	
又	日光	一五二•二五	
又	水月	一五三•五〇	
又	至	一五二•七五	
又	鴻禧	一五〇•五〇	結原根
又	鴻喜	一五一•〇〇	二月交貨
又	金城	一五六•五〇	
又	孔雀	一五三•五〇	
又	文明	一四三•七五	
又	至	一四四•七五	
又	胭脂虎	一四七•七五	
又	丹鳳	一四九•六五	
又	汽球	一五二•〇〇	
		二三月交貨	
十二支	寶鼎	一四七•二五	
又	電車	一三九•五〇	
又	飛機	一四一•二五	
又	至	一四一•五〇	
又	孔雀	一四七•五〇	
又	蘇天官	一四四•〇〇	
又	鴻禧	一四五•二五	
十支	豐年	一四二•五〇	
又	大寶	一四三•四〇	
又	白荷蜂	一四一•五〇	
又	雙喜	一三八•七五	
又	金雞	一三八•六五	
又	至	一三九•二五	
又	雙鹿	一三八•〇〇	
又	至	一三八•五〇	
又	三鹿	一三六•〇〇	
又	至	一三六•二五	
又	電車	一三六•〇〇	
又	五獅	一四〇•五〇	

⊙棉市漲跌靡定

昨(九日)紐約棉市、據來電稱、始以孟徹斯德消息良好而漲、旋以銀行界賣出而跌、但終以同業買進而再漲、計各月期均漲起九至二個磅音、惟十二月期獨小三個磅音、現貨則大十個磅音、利物浦棉市、三月期大•〇六辨士、十月期小•〇七辨士、現貨大•〇五辨士、孟買棉市、呆滯無特色、買氣沉寂、計平茄爾、及勃洛去、各小四羅比、奧姆辣小一羅比、本埠棉市、人心殊形不定、始以美棉稍堅隨之而漲、但後以現棉到貨暢達、實交又轉、兼之傳聞美政府對於管理原棉問題、有拒絕之表示、謂本季棉產豐收、目前市價爲供求上所應有云、因之人心轉下、紗布交易所、通州標準、前市各月期計漲起二錢至五分、後市則小去三錢五分至一錢、結果較前日又反小去五分至二錢、全日共成交三萬四千担、現貨交易較減價格甚平、到貨計通州花三百包、姚花二百〇三包、陝西花四千包、南市出數三萬斤、北市二萬斤、收價同前市、茲將現開各花價開列於左、

花名	買戶	包數及價	交法
陝西花	裕豐紗廠進	二〇〇包價三三•二五	送廠
又	又進	四〇〇包價三三•〇〇	又
又	上海紗廠進	一〇〇包價三三•〇〇	又
又	東棉洋行進	一〇〇包價三二•五〇	棧交
南市花	溥益紗廠進	三〇〇包價三三•五〇	送廠
太倉花	又進	一〇〇包價三四•五〇	又
通州花	申新紗廠進	一〇〇包價三四•二〇	棧交
陝西花	東棉洋行進	二〇〇包價三二•七五	棧交
又	大綸紗廠進	一〇〇包價三二•七五	又
又	陳公茂進	二〇〇包價三一•八五	又
又	又進	一〇〇包價三一•七五	又

⊙股票市

股名	月份	價
阿沛太華		七〇•〇〇
太那萬拉		二•七五
又	(一月)	二•八〇
又	(三月)	二•七五
又		三•〇五
又	(一月)	三•五五
彭康	(三月)	三•五五
又		三•六五
英古爪哇	(一月)	一七•二〇
又	(三月)	一七•七五
橡皮	(一月)	一二•〇〇
又	(三月)	一二•三〇
地磅	(一月)	五•二五
又	(三月)	五•五〇
又	又	五•六〇
又	(現)	五•三〇
康沙	(一月)	六•九〇
公共汽車		九•五〇

金融

⊙國外滙票

一月九日(星期六)市

上海電滙至倫敦(上海規銀百兩計算)　三先令一辨士二五
銀行期滙　三先令一辨士三一二五
銀行四月期滙　三先令一辨士半
帶根定期　三先令二辨士二五
帶根四月定期　三先令二辨士三七五
六月期滙　三先令二辨士六二五
上海電滙至法國(上海規銀百兩計算)　一千九百六〇佛郎
上海四個月期滙至法國　二千〇〇四五佛郎
上海電滙至紐約(上海規銀百兩計算)　美金七十五元二角五
上海四個月期滙至紐約　美金七十七元二角五
上海電滙至香港(上海規銀百兩計算)　香港七十七元合上海
上海電滙至印度(上海規銀百兩計算)　七十五兩
上海電滙至爪哇(上海規銀百兩計算)　二百〇四盾半
上海電滙至新加坡　一百八十五新坡元
上海電滙至東京(上海規銀百兩計算)　七十五日洋合上海
五十八兩

⊙各國票價

外幣　錢莊開盤價
盧卜　每千元新枚　買五十五兩五錢五分
盧卜　每萬元老枚　賣六十五兩五錢五分
盧卜　票五元每萬元老枚　買八十八兩七錢五分
盧卜　五元十票　賣九十八兩七錢五分
盧卜　百五元每萬元　買十九兩
盧卜　二百五十票　賣三十兩
馬克　元票每萬十元　買三十兩
馬克　一千萬一每千元枚　買二元五錢
馬克　每十萬萬枚　賣一元二角五分
法郎克票每元　買七分
新加坡票每元　賣五分
香港鈔票每元　買一元〇〇三五分
京東老頭票每元　買一元〇〇五分
花旗票每元　買一元〇〇二分
英金票每磅　賣一元〇〇六分
荷蘭票每元　買七元八角五分
英金四開每個　賣七元九角
美金四開每個　買九元八角五分
坎拿大票每元　賣九元一角
印度羅比每元　買一元三角
菲律濱票每元　賣六角八分

⊙國內滙兌

地名	滙價
北京公砝	一〇五一•〇〇
北京銀元	一〇一四•〇〇
天津行化	一〇五九•〇〇
天津銀元	一〇一三•〇〇
保定銀元	一〇一四•五〇
山東	
濟南平	一〇二二•〇〇
膠足	一〇〇七•〇〇
煙元	一〇一五•〇〇
青島	一〇〇一•〇〇
河南	一〇〇八•〇〇
開封	一〇〇二•〇〇
鄭州	一〇〇一•〇〇
山西	一〇〇八•〇〇
太原	一〇〇六•〇〇
江蘇	
南京銀元	一〇〇一•〇〇
鎮江銀元	一〇〇一•〇〇
揚州銀元	一〇〇二•〇〇
常州銀元	一〇〇三•〇〇
無錫	一〇〇二•〇〇
蘇州	一〇〇六•〇〇
安徽	
安慶	一〇〇一•〇〇
蕪湖	一〇〇四•〇〇
浙江	
杭州	一〇〇二•〇〇
寧波	一〇〇三•〇〇
溫州	一〇〇四•〇〇
湖州	一〇〇五•〇〇
福建	
福州	一〇〇一•〇〇
厦門	一〇〇二•〇〇
廣東	
汕頭	
廣州	一〇〇六•〇〇
天津	一〇〇二•〇〇
漢口洋例	一〇三一•〇〇
漢口銀元	一〇〇二•〇〇
宜昌	一〇〇三•〇〇
長沙	一〇〇三•〇〇
常德	一〇〇五•〇〇
四川	
重慶	九九〇•〇〇
成都	九八〇•〇〇
萬縣	一〇〇〇•〇〇
南昌銀元	一〇〇一•〇〇
九江銀元	一〇〇一•〇〇

⊙金市

昨逢(星期六)大條英美花旗皆無更動、英美銀條神戶電滙對於日份做、[illegible]

品名	價
現貨足赤 每條	三百二十兩
赤金	三百二十一兩
沙金 每兩	三百四十八兩
銀樓赤金 每兩	一百六十七兩
大條近期	三十一辨士八一二五
大條遠期	三十一辨士六八七五
美滙	四十八元半
英滙	三先令一辨士二五
英日滙	八十九元五角
美日滙	四十八元一二
月份標金 二月期 開盤	二八二•七〇

⊙錢市

(早市開出行情)
昨日銀市 洋釐七錢一分七釐五
(午市開出行情)
洋釐七錢一分七釐五

⊙蘇州錢市 ⊙蘇州金市

食品

⊙滬南米市

昨日滬南各幫米船到市上交易平淡、高貨價堅、而中次步軟、茲將行情如左、

⊙滬北米市

⊙雜糧

⊙油豆餅市

⊙大連油豆餅電

交易所市況

⊙上海證券物品交易所

⊙上海華商證券交易所

⊙上海華商紗布交易所

⊙上海麵粉交易所

海外棉電

⊙大阪三品紗市

⊙大阪紗現市

⊙紐約棉花市

⊙利物浦棉市

⊙孟買棉花市

海外經濟電報

⊙橫濱生絲市場

⊙神戶穀肥市場

⊙大阪砂糖市場

⊙大阪堂島期米市

⊙大阪綿紗布現貨市

船期

▲進口輪船報告

▲出口輪船報告

▲外洋輪船報告

本埠新聞

⊙海容軍艦由閩抵滬

海容軍艦艦長自曾以鼎去職後、即由海軍總司令楊樹莊調委永健艦長王壽廷升任、王並即回閩接收、現因此間防務重要、該艦已奉令由馬江啟碇、已於昨日下午駛抵吳淞口駐泊、

⊙海圻肇和兩艦有即日來滬說

駐滬海軍、停泊滬南浦江、聽候楊樹莊總司令調遣者、計有海籌巡洋艦、永翔永豐二砲艦、輔安靖安二運艦、利通建康二魚艇等七艘、因該艦等輪中機件損壞、已請江南船塢飭匠修理、一俟修竣、即須出口巡洋、又聞現駐青島之海圻肇和二艦奉調來滬、將於今明日當可駛入本埠浦江、

⊙日領署會議改浚浦江問題

▲與日郵船公司交換意見

改浚黃浦江問題、連日由浚浦局等三團體積極籌劃、現因第一步辦法首須將第十區日本郵船浮標遷移至第九區浮標接近、故有收買商遷等計劃、日本代理總領事野田、昨日下午、特召集日本郵船三井滿鐵等輪船公司代表在領事署、報告領事團等各機關討論此事之經過情形、並請各公司交換意見、惟因問題重大、尚須續議云、

⊙商人宜注意美東展覽會

昨(九日)接美洲舊金山華僑商會總幹事鄧祖蔭君由北京寄到關於美東明年展覽會吾國商人宜注意書一紙、茲照錄如下、美國東方費城、定期明年六月間、開全世界物品展覽大會、為美國獨立百五十年週年紀念、將來會場之模範、貨物之選擇、料為世界空前未有之創舉、世界各國、早允參加、中國政府、亦經接到該項請帖、准備加入、聞各埠大商會、亦從事着手籌辦赴會事宜、鄙人現在將中國商人應參加此會之理由、及赴會應預備之步驟、逕請大家討論之、(一)理由(甲)欲研究各國天然貨物與人事所製貨物、於此大會最為完備、交換研究、將可取彼之長、實為工藝上大助力、(乙)在商人方面、欲聯絡各國大公司、專營出入口貨生意、可藉此機會、為商量接洽地步(丙)想研究展覽會之歷史與其組織法、及一切行政事宜、正可藉為參考、以資借鏡、(丁)中國商人、向來不注重

大事與要人

交署退還滬案恤金經過

外部訓令內容　各公團一致抗爭呼號　領團已有復文

五卅案中交署退還工部局致送卹金七萬五千元一案、外間頗有傳說、國聞社記者、因交涉員許秋颿君已於前晚返滬、昨特往訪詳詢經過、以明真相、得許氏之答復如下、由領袖領事轉來之工部局卹金麥加利銀行七萬五千元支票一紙、本署早已送還、此事最初由領袖意領事轉到由工部局總董費信惇署名之公函一件、內容大致謂、捕頭麥高雲及愛活生已准其辭職、另致卹金七萬五千元、請分給五卅被難諸人、附致歉意云云、外領袖領事亦附一函、除言轉奉工部局費信惇總董一函及支票一紙外、不着一辭、本署接函後、當為第一函復函、大意謂五卅交涉早已移交北京辦理、但本署迄未接到北京政府之訓令、除支票暫存外、容當電京請示、二三日後、北京外交部訓令到滬、原文極長、大致謂接來電所稱工部局致送卹金一節、無任駭異、查五卅交涉、業由本部於十月二十左右致牒使團、要求三端、(一)責任問題、(二)賠償問題、(三)懲治問題、關於賠償一端、計受傷者每人五千元、死者二萬元、合計九十餘萬元、其餘直接間接所受損失、約估計一百萬元、合計約在二百萬元之譜、但使團迄今未有正當之答覆、故卹金一節、萬不能受云云、本署接到訓令後、即將支票退還領袖領事、並致一函聲述外部訓令大意、並謂七萬五千元與外部所提數目懸殊、萬難接受、領袖領事接函後、最近已有答復、大致謂對於五卅事件、除前函所陳、不復能贊一辭、已將該款暫收、此事在滬、已無所謂交涉云云、

昨日所得滬上各公團抗爭五卅案消息電文、彙誌如下、「民黨蘇省部」中國國民黨江蘇省黨部、發出告全國民眾書、大致提出三項、(一)否認滬案重查的結果、(二)提出上海工商學聯合會提出之十七條、(三)對日經濟絕交、「總工會」上海總工會以去歲五卅役中、上海工人為堅持罷工、犧牲最鉅、除發表宣言表示嚴重反對外、現已決定通告各產業工會及各區域工會特派員號召一致否認、並聯絡各團體、繼續五卅愛國運動、「江陰旅滬學會」江陰旅滬學會李濂塵等昨致各報館轉各地學生

在廣告上做工夫、以致外國以許多喜用中國貨、或需要中國貨、都無從入手、現當趁此好時機、發揚國貨之價值、實為廣告上獨一無二之機會也、(戊)趁此時機、不獨宣傳中國貨物、且能宣傳中國文化、如關於政治教育經濟及社會各問題、可將實在消息宣之外人、因中國人素來缺乏宣傳工夫、且亦未明宣傳方法、有之不過為中國鳴不平耳、或以外人之觀察、謬說流傳、更屬可惜、故必要中國人將中國之真確情形、以鉅大之眼光理想、作切實之發揮引導、方足以動人觀聽、而不令藐視、近年來中國政局紛亂不已、時起內訌、但在教育商業工藝方面、非常進步之速、外人從皮面之觀察、認為中國退化、而尤以外報所登載各處搶劫案、認為重要新聞之一、每至言過其實、彼謀營業之起色、不惜淆亂是非、悚人觀聽、中國人應將實情宣佈出來、對於國民外交、大有稗益、不觀日本將於明年以二百萬元國幣費用向國外為盡量宣傳、求其茶業之發達、況關係中國之內政外交、吾人可不致意努力前途耶、(二)辦法、(甲)先當在報章宣傳、俾國內商人、明瞭赴會之必要、而為長時間的預備、具體的組織、因中國人向來做事、事前都無預備、臨時每致束手、所以凡事落人之後、故報界方面、宜加意鼓吹之、(乙)組織一普遍的代表團、搜羅各處貨物、至代表團之人物、應注重幾種人、(一)須有商業專門學識者、(二)要善於辭令者、(三)資本雄厚商人(四)在商會團體當重要職位者、(五)最少要有一二代表、著名於海外者、(丙)要先行通知美國華僑團體、使有從容得間、聯絡西人團體、俾得以早備歡迎、及招待一切、以上所談不過將管見所及、貢其一得之愚、希望海內大商業家、請誠留意、為國貨謀進步與發達也、

⊙許秋颿代孫慰唁意領事

滬交涉員許秋颿在甯時、由孫傳芳囑其代表向意領袖領事、慰唁意皇太后之喪、許氏於前晚乘夜車返申、昨日下午三時、特偕本署交際科長楊小堂親往意領署致唁、

⊙追悼徐樹錚之籌備

聯合通信社云、前考察歐美實業專使徐又錚、自在廊坊被害後、中外人士、均表示悼惜、本埠全蘇公會、因徐氏係該會董事、經執行委員會議決、聯合各團體開追悼大會、並組織籌備委員會、推定吳公望周劍寒張國光等十一人為籌備委員、分頭負責進行、茲悉該籌

函、略謂、今滬交涉使遵奉北京電令、將滬案恤金退回、已引起各界人士之注意、但歷來政府對外處處示弱、端賴吾民為後盾、尤賴智識界之愛國青年為表率、轉瞬各校年假、莘莘學子、還回故鄉、此正宜宣傳五卅問題真相及反對撫卹辦法之良好機會、對於前上海工商學聯合會所提之十三條件、尤絲毫不容忽視、國家存亡有關、務使國人均能瞭然國事、群策群力、一致不承認外人片面之行為、貫澈初衷、誓死力爭、庶能挽已喪之國權、慰殉難之烈士云云、「國民救國團」中國國民救國團、為否認滬案結束、昨代電各界云、全國各團體各學校暨愛國同胞均鑒、五卅慘案發生、誠為有史以來、我國國際交涉中最慘痛現象之一段、全國民眾、奔走呼號、罷工罷市罷學之巨大犧牲、不知凡幾、結果乃易得七萬五千元之卹金、事之不平、孰過于斯、總之、此項交涉、無論如何、決不能承認撫恤二字以了此案、務希各界同胞、堅持到底、萬勿再開視之也、中國國民救國團總部叩、「安徽勞工會」安徽駐滬勞工第一分會、昨亦發表宣言云、「各界均鑒、五卅滬案、重查結果以區區郵款、為了結之代價、我國人士、一致否認、敝會已聯絡數十公團、迭開會議、認為須根本打消對方單獨執行之非法行動、希同胞堅持抗爭、務獲最後之勝利、除電京外部、謹此宣言、諸希鑒察」

⊙留日學生回國宣傳反對日本出兵

國民通訊社云、吾國留學神戶商高學生、近以鑒於日本出兵滿洲、特聯絡各地僑日同胞、組織團體、表示反對、並推郎瑞浩君歸國、向國內各界報告日本出兵之經過、及該邦朝野對於出兵之態度、主欲聯絡各界、一致奮起反對、現該代表已於前晚抵滬、日內正積極從事與本埠各界接洽、

⊙三要人之來滬

▲楊虎　中國新聞社云、廣東建國軍師長楊虎、由粵赴京、道經上海、寓東亞酒店、聞楊氏此行、係因昔年偕蔣介石等、隨孫中山先生多年、且為十一年孫先生於廣東白鵝潭蒙難時最得力之人、去年孫先生北上時、楊氏正率師北伐、軍次江西、現潮汕軍事結束、故乘暇赴北京憑奠孫先生遺靈、便道南京規畫墓陵、擬於墓陵附近、購地數方、作先生祭堂、死即附葬、並聞於某方面尚有所接洽、不日即將起程北上、

▲黃大偉　國聞通信社云、前陳炯明部下健將黃大偉、因戰事不利、業已擺脫軍事、於昨日抵滬、

▲尤烈　國聞通信社云、民黨老黨員尤烈氏、常僑居香港、頗為孫中山所倚重、故中山逝世時、有繼任國民黨總理希望、去年曾一度來滬、視察各方面情形、並擬聯合國民黨右派對粵事有所舉動、未幾返港、查尤氏昨日又由港抵滬、據尤氏談話、擬召集舊民黨、另組中和黨、并組中和軍援粵云、但尤氏年逾耳順、暮氣又深、未識果有此魄力否耳、

備處、連日接到各團體之贊成加入者、計有各省旅滬商幫聯合會、三民建設協會、無錫駐滬勞工會、松滬工商會、崇海工商學會、履業工會、國民外交後援會、丹陽旅滬協會、菜市街商界聯合會、浦南旅滬協會等二十餘公團、

⊙黃鹿紀念大會今日開籌備會

本埠各公團發起黃鹿殉難四週紀念大會等情、已誌昨報、茲悉參戰華工會、孫文主義學會、中國工會、皮件工會、製墨工會、織襪友誼會、履業工會、安徽駐滬勞工總會、人力車夫工會、裝訂職工會、等十餘團體、加入發起、該發起之團體、見紀念期近、須預先召集各發起之公團開籌備會、現定期於十一日開會籌備一切、聞昨日國民黨中央執行委員會、亦已通令各級黨部參加此項紀念會云、

⊙定海公民請改委定海關稅吏

聯合通信社云、定海關苛徵病商情形、迭誌本報、該縣旅滬公民紳商公會、昨為該案致電浙省長、請予查辦、電文節錄如下、杭州夏省長鈞鑒、公民等寄跡滬濱、時聞本縣關苛徵病商各節、迭據鄉人報告、及派人實地調查、事屬確實無訛、迭經敝會同人集議、僉以非撤任該關主任、不足以平民憤、敝會同人為關懷桑梓計、為鈞座德政計、實難緘默、為此籲懇鈞座、愛我黎民、俯念商艱、從速派委、秉公徹辦、對於該關主任、務請調令撤任懲究、另委賢能、俾安商業、而利稅務、敝鄉幸甚、國家幸甚、臨穎迫切、無任待命之至、旅滬定海公民紳商公會一百十八人同叩、庚、

⊙預借忙漕昨訊

遠東通訊社云、蘇財政廳長李錫純、以陰歷年關將屆、軍政各費尚缺少一百二十五萬元、曾奉兩長核准、向各縣預借十五年度忙漕、合計每石二元、經各縣士紳通電反對、並悉此事係財廳通令六十縣一律公布施行、滬海道屬雖經袁紳等請求免予預徵、財廳尚未批復、現各士紳正竭力謀反對云、

⊙十四年度下忙將收足

中國新聞社云、上海縣十四年度下忙、前經張知事集議催促後、茲據財政科之報告、日來完納極旺、截至昨日止、已有八成收足、大約十二月初即可竣事、

⊙米價稍落原因

本埠米業巨商將榮夫君對人云、現在暹邏西貢二處華商採購有大批米糧、待正月初旬可抵滬、日前無錫

⊙蘇省議會難期召集

▲將延期至三月間舉行

江蘇省議會議長徐果人、於一日偕議員代表面謁兩長、請願召集省會臨時會、嗣奉孫令有議員過半數以上之書面請願、即予施行、徐果人即通函各屬議員從速赴甯、惟因歲暮年關、各屬議員、多因私事羈絆、不克赴甯、記者昨晤旅滬某議員云、臨時會期、恐將無形延至陰歷明年二月間、

⊙陳陶遺辭職說

中國新聞社云、昨據南京政界中人來滬云、陳陶遺省長、原以孫傳芳再三勸駕、及各公團敦促、只允維持一月、茲陳省長以為期已屆、而年關在邇、民政財政、均無辦法、業提出辭呈、雖經各方面挽留、但陳氏去志已決云、

⊙王普就任皖長之反響

聯合通信社云、安徽旅滬青年自治會等皖省公團、昨日根據日前議案、致王普電云、安慶省公署王慈生先生偉鑒、讀台端三十一日通電暫攝省長、求治殷殷、官樣文章、固堂堂與歷任省長就職宣言相媲美、第稱奉蘇皖浙閩贛聯軍總司令令開、特任王普為安徽省長等語、我旅滬鄉人、幾為羞死、查中央地方制度、規定者由來已久、合則一係省縣、不合則聯省獨立、遠徵之辛亥時代、近徵之粵桂滇湘諸省、何莫不然、吾皖何竟自貶損、而俯首下心、甘伏於五省聯軍旗幟下、奉命惟謹、且不問軍民分治定例、以軍人之威權、行省長之任命、其荒謬絕倫、為國史所罕見、溯自該亂命發出後、我八皖人士、咸引為吾省第一大玷辱、先生居然拜受、縱不為個人人格計、獨不為吾省省格計乎、夫安徽者我安徽人之安徽、省長者、我安徽之省長、當茲省界嚴明之際、先生激發省長熱、以安徽人為安徽省長、理無不可、何貪乎聯軍、又何貪乎孫總司令、即取五省總制意、孫總司令亦嘗任命鄧如琢為江西省長矣、不聞鄧受其命、今先生獨甘受之、能不自慚乎、敝會同人、非有難於先生、實愛先生、實愛先生而兼愛吾皖也、故私憤在胸、如梗在喉、不得不一吐之為快、尚望先生多多自愛焉、安徽旅滬自治協會、皖事商榷會、青年自治會叩、佳、

常熟等處、秈米每石十二元、較一星期前、行市跌落、兼之官廳嚴禁出口、存米較多、再運米到滬時甚遲、因之驟跌、將來春間、米價不致增高云、

⊙捲煙業代表赴稅局請願

▲稅局長表示三項

上海南北捲煙業聯合會、日前召集各煙業公會、推定代表七人、赴稅局請求維持原案、各代表於昨日上午往見朱局長、經代表范松茂柴雅生等陳述煙商不能實貼、及營業困苦情形、當由朱局長對衆說明稅收不足、及總處嚴行催促實貼緣由、雙方討論多時、結果、(一)本月份仍照前月認稅辦法、勸各煙商照原票面於三日內前往認領、以免糾紛、(二)稅局所發領煙運單、不能取銷、惟填寫與否、可不計較、(三)下月份另籌妥善辦法、務須顧全煙商稅局雙方利益、以上三案、各代表認為滿意、遂返勞合路本會、將經過情形報告、會中定今日開會討論、

⊙爭辦二區菸酒牌照稅之所聞

國聞通信社云、二區菸酒局十五年份牌照稅、於上年十月間由該局長李鼎年委任包商王懷毅辦理、忽有徐宏聲者、向南京總局呈准包辦、雙方登報通告徵收、王商方面所持理由、謂分局奉聯軍駐滬辦公處命令、提前趕辦、正在軍務倥偬之際、由渠加額冒險認辦、並預繳十五年上期稅款、以濟軍需、官廳對於商人、豈能失信、徐商方面所持理由、謂渠係奉總局批准、且保證金一萬元已繳總局、當然歸渠承辦、彼此爭執、李局長左右為難、且各棧因火酒充銷、稅收支絀、紛紛請減比較、應付更屬不易、故意態消極、聞已於七日晉省作一度之辭職矣、

⊙汽車運輸公會之發起

▲加入者已達三十餘家

本埠華商汽車運輸同業、近因營業發達、已組織一同業公會、由協興公、徐興記、蘇恒茂、同昌、龍福記、崔龍興、發興、利大、同興德記、大發、大福、湯錦盛、福興、又新、周永興、沈金記、發昌、亨大、四達、華商、周詩根、華富、大東、協豐順、聚大、三興、公記、復興、同興、仁記、宏升、合興、等三十餘家發起、其他尚在徵求中、一切詳章等項、業由唐行健律師為之起草、現在設事務所於北火車站界路慶里一百五十三號、並已通告未加入之同業、從速入會、

之任命、其荒謬絕倫、為國史所罕見、

⊙豫軍騷擾束鹿之呼籲

▲直隸同鄉會電直當局

直隸孫督辦鄧幫辦鈞鑒、今據直隸省束鹿縣逃滬難民泣云、豫軍弓師第二補充營孫劉兩營約七百餘人、由德州潰退該縣、迄今一月有餘、收沒地方警察及保衛團槍械、檢查郵電、阻斷交通、分赴各鄉按戶勒索、稍不隨意、肆行擄掠焚燒、并強迫該縣商店按家繳出數千百元不等、前後損失、約百餘萬元、種種慘狀、不忍聽聞、想束邑係邊僻小縣、向無此供給能力、敝會因桑梓關係、端難坐視、該軍久擾地方、貽害閭閻、伏思督憲治軍有紀、保境安民、素望所歸、伏祈迅為設法、收束該軍、並發還警察及保衛團槍械、以資保衛地方、而免匪徒乘機搶劫、則旅商既無桑梓之憂、尤感督憲救民水火之德、臨電迫切、不勝待命之至、直隸旅滬同鄉會謹叩、元月八日、

⊙加入發起市鄉聯議會

高行塘灣漕河涇議員朱文緯陳錫棠等日前通函各市鄉議會、發起組織上海市鄉議會聯合會等情、已誌昨報、茲聞閘北市議會議長徐春榮對於此舉、極表贊同、已於日昨致函該會籌備處表示加入、

⊙閘北自治籌備會議結束

閘北地方自治籌備會以市議會市董事會已相繼成立、籌備會理應結束、特定明日(十一)舉行聯席會議、討論結束手續、

⊙工部局新立審查會開幕續誌

工部局警務部新立審查會一事、已記昨報、茲據九日大陸報云、工部局新設立之調查處、已於昨日午後正式開幕、按此調查處之設立、係新任總巡巴立特大尉第一種正式之設施、所以調查捕房中較下級西員種種怨憤之事實者、此調查處成立後之種種進行、均將出以秘密、但將來之結束、則當宣示公衆、調查完竣後、並將由臨時法庭判斷其是非曲直、此判斷之期、約在本月下旬、此調查處之組織、係由各捕房各級西員、公推代表十五人、而由新任副總巡馬丁大尉為處長、處中每星期、開會二三次、此十五代表議決之事項、當呈之處長、再由處長轉呈工部局核准、第二次會議、將於今日或明日舉行、昨日開會時、到處陳述種種不滿之事者、為數甚少、但在第二次開會時、預料陳述必多、凡屬捕房中人、不論有何不滿之事、以及認為應行提議之事、均可到處陳述云、

⊙閘北一段救火會開緊急會議

▲因水電廠函評會員竊電事……定明日續開會議表決

閘北一段救火會、因閘北水電公司、函評會員竊用電力事、於前(九日)晚八時、召集全體會員、開緊急會議、到三十餘人、由副隊長顧錫祺主席、宣布開會宗旨、略謂前接水電公司來函內稱、會員竊用電力等情、當派姚祥生切實調查、毫無影響、實屬有意誣陷、節經本會兩次去函質問、詎該公司置諸不復、事關全體會員名譽、應請公決對付辦法、次由姚祥生報告調查情形後、因到會人數不足、公決訂期下星期一(明日)續開大會表決、旋即散會、

⊙昨晚刦案二起

▲嘉爾鳴路　本埠嘉爾鳴路二百七十六號、昨晚七時半左右、有五盜結隊入內、各出手槍、威迫不許出聲、當被刦去現洋三百元及衣服首飾等而逸、

▲新閘路　昨晚六時、新閘路三十六號某姓家、有四盜入內行刦、祇一盜有手槍、當時室內諸人見勢不佳、即大聲呼喊、盜等遂紛紛出門逃逸、該戶並無一物被刦、

⊙花國副總統被盜攔刦

▲搶去值洋三千八百元之鑽環

花國副總統楊幗春、於前晚深夜、由漢口路大舞臺戲館步歸廣西路民和里妓院、將至弄口、突被盜匪三名迎頭攔住、一盜掏出手槍恫嚇、該妓以並無伴侶、不敢聲張、任若輩將兩耳所戴值洋三千八百元之鑽環一付、搶刦而逃、嗣投老閘捕房、報請查緝、

⊙直隸路錫箔莊前晚被盜

公共租界直隸路(即虹廟弄)二百四十二號震和箔莊、於前晚八時許、突有盜匪兩名闖入、一盜出槍恐嚇、其餘一盜將賬檯上大小銀洋七十餘元、刦取逃逸、該管老閘捕房得報、派中西探前往兜拿、盜已無蹤、

⊙閘北又破獲匪黨

聯合通信社云、前日閘北保衛團探訪隊隊員應德法高巨川等、在南林里查見匪犯陳莊釗一名、立即捕獲、由顧隊長訊據該犯供稱、有同黨數人、住在南林里第十弄第一家、并有手槍子彈等語、當由王副隊長率隊員十餘人、帶該犯至南林里匪巢、擒獲匪黨李莊發等男女四人、實彈手槍一枝、一併帶隊收押、偵察該匪等所犯案件、以憑核辦云、

⊙夥刦龍江路之盜匪復訊判決

▲殷小六子押五年期滿再核

江北盜匪殷小六子、於去年十二月二十九號、三十號、三十一號持械糾黨夥刦龍江路一千二百十號、蔡金標蔡志清兩家煙紙店、銀洋一百元、臨逃時開放手槍、流彈擊傷婦人陳陸氏頭項、案發、被捕拘獲、解廨訊押在案、昨晨由廨復訊、據原告上堂證明、被刦時目覩被告在場、詰之被告供詞支吾、中西官判殷小六子押西牢五年、期滿帶堂再核、

⊙三盜匪移解無錫訊辦

總巡捕房特別機關中西探長、前在新閘路一千九百十一號破獲盜黨李阿四・黃登高・史永林・等三名、抄獲手槍一支、帶回捕房、查得被告等除在界內犯持械夥刦居民張少堂等戶財物外、並在法租界亦犯盜案、故解送公堂訊判之三被告交法捕房帶去訊辦、各情已誌本報、茲經法公廨研訊明晰、判處李阿四徒刑、遂於前日將該三被告解回總巡捕房、昨晨解送公共公廨、即據中西探長投訴被告等在無錫及內地、均犯有命盜重案、現無錫官廳派探投案要求引渡云云、又據無錫來探薛子清投遞公文、要求移提、詰之李阿四、延律師到堂代辯、經鄧襄讞核供、會商義蘭副領事、判被告等准交無錫來警帶去、歸案訊辦、如訊明罪不至死、仍請送回本廨訊理、

⊙鄧案內雷應春等訊畢提回

鄧小泉被綁案內被告雷應春等、前因吳文林在法公廨聲請復審、提回質審、茲因法廨訊畢、故上海地檢廳孫檢察長、於昨日飭派法警朱萬沅徐國光等持文前往迎提、當經該公廨核准、即將雷應春・唐錦・單長生・王德興・並前留廨案內之被告姜振洪・余昌共六名、發派包探帶同該警押上汽車、提回檢廳、即經張檢察官提訊一過、判令分別收押候核、

⊙糖包壓斃南貨店學徒

本埠法租界殺牛公司後黃河路新裕泰南貨號學徒方義生、崇明人、年十六歲、昨晚在該店對面貨棧內看守、睡於糖包之旁、突為一百五六十斤之糖包五包壓下、因同臥者無他人、遂被壓斃、次晨該店各夥友見方尚不起身、推門不應、將門撬開入觀、始知已經壓斃、該店主立即報告捕房、由捕將屍送驗屍所相驗、一面電告其家屬來滬料理、

⊙重申縣知事不准擅離職守令

江蘇省公署訓令各縣知事文云、案照縣知事為親民之官、催科撫字、日不暇給、非奉核准、不得離職、疊經前省長通令各屬遵照在案、乃積習相沿、各縣知事、往往一面呈報公出、即行首途、交通便利之處、甚至並不呈明、私行出境、實屬不成事體、當此大兵之後、綏輯流亡、防範匪盜、夙夜在公、猶虞隕越、詎容往返頻仍、有曠厥職、嗣後地方有事、非有要公、不必晉見、未經呈准、不得啟行、違者以擅離職守論、除分行外、合行令仰該知事即便一體遵照、毋得違玩、致干愆處、

⊙省令禁止發給運硝護照

總商會昨奉江蘇省長公署訓令云、案准浙閩蘇皖贛聯軍總司令咨開、案據承辦江蘇全省硝磺事宜裕民公司經理王鏡銓呈稱、硝磺一項、首在杜絕私運、統一官運、則銷路可旺、餉源不虞竭蹶、前因查有上海銀爐公會錢文龍、於鄭省長任內、以自用為名、呈請轉部發給洋硝進口護照二千担、後經內務部咨復稱、此次護照、已經發出各情、職處當曾先後呈請督署及陳總司令咨部轉稅務處追扣護照、禁令銷售、緣全省硝磺運銷、既由職處承辦、年繳巨欵、案照定章、無論何人不得自行訂購、現上海銀爐公會並無錢文龍其人、查近日租界良莠不齊、如此等人甚多、往往以自用為名、朦蔽請照、或由海關發給、或由商會代為呈請、實則並非自用、借此進口、以圖私售、似此情形、於官硝大有妨礙、且向章凡關軍火護照、均歸軍署核轉陸軍部、今錢文龍竟由省署請領、已違定章、況運額至兩千担之鉅、以此洒銷內地、則非但上海租界銷路完全絕望、即全省亦將受重大影響、而軍火原料任人自運、尤違定章、推其所屆、不特職處血本有關、餉源受損已也、為此懇請帥座咨部轉稅務處將該項護照扣留、並祈咨省署令飭商會海關以後不得再發此項護照、仍照向章呈請鈞署咨部請領、以一事權而維官銷、庶餉糈有恃、而職處今歲損失、可以徐圖彌縫等情、查硝磺原為軍用要品、進口出口以及在內地銷售、不得不嚴、該商所呈各節、係屬顧慮血本、關心餉源、應准如所請、除分咨外、相應據情咨請貴署查照、令飭商會及實業廳、以後不得再發此項護照、以維官銷等因、准此、除分行外、合行令仰該商會查照、此令、

⊙孫傳芳派委視察華洋通話工程

華洋電話通話合同、業經上海電話局局長周至誠、與華洋德律風公司洋總理簽訂妥協、現正從事架線等項之工程、下月中可望實行通話、孫傳芳以滬上為萬國通商巨埠、華洋電話通話後、交通益臻便利、故特委派陳公錦來滬視察、陳委昨已抵滬、於上午十時往訪電話局局長周至誠、查詢工程進行狀況、以及合同條件等項、甚為詳盡、晤談有兩小時之久、始行辭出、查陳係京兆人、此次奉委來滬、聞有任某局長之希望云、

⊙實業廳令保護沼氣自來火公司

上海縣知事公署、昨接到江蘇實業廳第八號訓令云、案據恢權沼氣自來火公司發明人黃恢權呈稱、竊恢權從事學術上研究、發明沼氣自來火機、業經呈請農商部審查、當蒙頒發專利執照第二百二十一號、並奉到部批第九九六號各在案、當即籌資設立恢權沼氣自來火公司於上海、並擬就繁盛都市逐漸設立分公司、以利進行、查此項沼氣自來火、對於裝戶僅取一次費用、以後日接續發生瓦斯供給用戶燃燈及炊爨之用、源源不竭、概不收費、際此民生凋弊、燃料昂貴時代、自應力謀擴充、以期普惠社會、除開具緣由呈請省長公署懇予備案外、伏乞鈞廳准予備案、並飭屬隨時保護、以維實業等情、并附件到廳、除以既據呈奉農商部核准專利五年、應准轉呈省署備案、並令行上海縣保護、惟查沼氣自來火機、原由該製品人獨資開辦、抑係合股組織、如係獨資、則不得用公司名義、即以其姓名爲商號、逕向縣署註册、若係集股、則應按照公司條例及公司註册規則並施行細則、分別公司種類、備具各項文件同樣四份、並註册費銀呈由縣署送廳轉省咨部核准、發給執照、方能營業等語批示、並轉呈外、合行令仰該縣先行保護、以維利權、此令、廳長徐蘭墅、

⊙交部催索積欠經費

本埠交涉公署自許沅於去年六月八日二次復任後、迄今已六月有餘、加以前任曾欠薪一月半、署中職員、欠薪甚久、許氏極力籌墊、已發至去歲十月份、其間曾向省中領得七千餘元、然不敷甚鉅、現又以陰歷年關伊邇、署中急待發薪、許氏籌墊已覺爲難、此次在寗、曾向兩長陳說、孫陳均允力籌、許氏本擬在寗稍候、因事已先施返、

⊙縣署年內再須籌款五萬元

江蘇財政廳長宇錫純、查得陰歷年關轉瞬即屆、所需發放軍政各費、爲數甚鉅、並查上海縣除前認解洋五萬元外、亟應再行於年內籌解五萬元、以濟要需、已於昨令飭上海縣張知事知照矣、

⊙縣署斥革聲名惡劣地保

上海縣公署昨日(九日)貼出告示云、二十五保十三圖地保李文治因聲名惡劣、出示斥革、以後永遠不准化名復充、

⊙兵工廠新總辦就職之函知

上海兵工廠籌備遷移、業經孫傳芳委任陶國椿爲該廠總辦、兼充籌備遷廠委員、已於本月六日就職、昨已分函本邑公私各機關查照、

⊙滬閔長途汽車公司遷入新屋辦事

滬閔南柘長途汽車公司辦事處、向在南車站路普益習藝所內、嗣因房屋不敷辦公、經該公司總經理李英石規劃、在滬閔南柘路上海車站即新營育堂西首、自建洋房一所、已於月前竣工、規模宏大、內部布置、亦經就緒、昨已遷入新屋辦事矣、

⊙閘北保衛團征收捐款之布告

寶山縣公署昨出布告云、案據上寶兩縣閘北保衛團團總王棟副團總尹鵬呈稱、竊查職團捐款收據、按照修正保衛團條例第五十七條、應由縣公署製成三聯、加蓋縣印、一聯交捐戶收執、一聯本團備查、一聯繳縣審核等因、曾經擬具式樣、呈請鑒核在案、茲因需用甚急、即經按照式樣、製成三聯收據四十本、理合備文呈送、仰祈加蓋縣印、發還職團應用、並懇頒發布告、俾衆周知、以利徵收而維捐務等情、據此、除將三聯收據蓋印發還外、合亟布告、仰該市鋪戶居民一體周知、特此布告、

⊙滬甯車站撤退駐軍調查

滬甯車站自奉浙兩軍先後駐軍以來、行將一載、現在一二兩等女客候車室、及會客處、車站外西首之車長室、貨房等處、所有駐軍皆已撤退、僅存柵門口前五區警署稽查處駐紮之浙軍憲兵六連連部、惟該處門窗類皆破壞、故日內將遷入茶點室駐宿、

⊙軍輸消息一束

浙江督辦公署軍需科在杭採辦軍需品木柴等、於昨日(九日)正午十二時廿五分、由南星橋編挂廂車八輛、牲口車三輛、共十一輛、附挂於由杭開滬之廿五次貨車來滬、至麥根路轉運南京、

駐滬浙江督辦公署辦事處宋處長、昨派范押運員至徐家匯信誠軍衣公司領取棉軍衣及風帽六百套、於下午三時運至上海南站、裝交滬杭路裝鐵篷車一輛、附挂於下午九時三十五分由滬開杭之三十次夜貨車、運往杭州、

浙軍第四師十三團三營十連需用濟養品、昨由淞滬援廠司令部派員至松江採辦軍米一車、於下午二時四十八分、由松江站附挂杭來五號慢車運往北站卸車、復運至閘北第三營營部、

松江第五團需用黑煤一百噸、特派員來滬購辦、於昨日(九日)下午九時三十五分附挂由滬開杭之三十次貨車運往松江、

駐紮杭州之孔千第三師第十團團部、經奉令在溫台等處招募新兵、補充缺額、現悉該團已招得新兵數百名、訓練成熟者計三百餘名、於昨夜(九日)由杭裝車、附挂於由杭開滬之廿九次貨車來滬、至麥根路轉運南京、

圖書館學展覽會開幕攝影

(寶記攝)

另有記事見後頁

⊙新閘橋障礙物被人拋棄

新閘橋面中間板木近已破爛待修、橋旁步道上堆積鐵絲網等障礙物、久未撤除、前晚夜深時、不知何人、乘警捕不及防備之際、乃將東邊之障礙物棄諸河旁、聞當局現正飭查此拋棄之人云、

⊙虹橋鎮將添駐水警

本邑西鄉虹橋鎮紳士王鳳章等、以該鎮東與租界毗連、西達七寶蒲匯塘、水陸交通、地當衝要、且來盜劫之案迭有發生、鎮上原有警力、殊嫌單薄、故於昨日函致駐滬水警第三隊、請加派師船到鎮協防、聞王隊長允予令飭巡官陶得勝調船數艘駛往該鎮駐防、

⊙法租界各馬路口建築鐵門

前江浙戰事發生、法租界當局、爲保衛治安起見、於華法交界處之各馬路口、佈置木架鐵絲網等障礙物、茲聞法當局以現在地方安靖、此項障礙物仍未撤除、殊與交通有礙、現特於各該要隘處換建水門汀之短牆、中留一汽車往來之空道、牆旁裝有鐵門、如地方安靖、鐵門可以常開、設遇有事、隨時即可關閉、以爲永久之計、目下民國路與當街口等處、已在動工建築、(中南社)

⊙法租界小販呼籲昨聞

本埠法租界民國路一帶、叫賣貨物小販被逐後、經工商友誼會法租界商業聯合會等團體討論維持辦法、未有圓滿結果、不意西新橋街之小販十六戶忽又被捕干涉驅逐、不許投擺、而東新橋鄭家木橋菜市街等處之小販、亦在勸拆之中、故各小販以小本營生、度日艱苦、一再遭逐、生活爲艱、仍向該會等磋商救濟辦法、並將組織「上海小販攤戶維持會」、詳述小販謀生之艱難、向各界呼籲援救、一面則擬聯名懇請法租界當局、俯念小商困苦、予以相當辦法、但據工商友誼會方面報告、民國路小販之被逐、係出商界之請求、現在已有解決辦法、惟西新橋之小販被逐、真相尚未明瞭、該會已派朱潤斌切實調查、俾予設法云、

⊙磁業公所集議控造函件案

中國新聞社云、上海磁業公所、昨日上午十時在小東門內陸家宅本所、召集各同業開緊急會議、到局正昌・容大・同義・義昌祥等、各磁號代表二十三人、總董陶理堂主席、討論追究僞造公所圖記、捏名破壞同業信譽案、首由主席報告、略謂前次江西瀝昌鍍莊、收到捏造本公所名義之函件、內容係破壞同業祥豐・利順昌・劉祥泰等四家信用、嗣本公所復收到一函、係承認假借本公所名義控函等語、具名申莊同人、其字跡體裁與前函相同、秦祥與號所出飾單字跡、似與該函有相同之處、故本公所已將該號司賬拘押警廳、惟本公所以尊重信用起見、對於僞造之人、應如何辦理、不得不請諸君嚴重討論、經衆一再磋議、決委託公所法律顧問宋士驤依法訴究、主席付表決、多數通過、議畢聚餐而散、

⊙常州同鄉會今日開大會

本埠牯嶺路常州旅滬同鄉會、自籌備第二屆徵求大會、爲期已久、現已徵求就緒、該會職員曾子澄君、業商定假閘北愛而近路紗業公所、擇期今日(星期日)下午一時、在該處舉行大會、昨日會場內已佈置妥貼矣、

⊙拒毒會明日討論整頓分會辦法

中華國民拒毒會、昨致函分會委員會各委員云、敬啟者、本會自發起以來、全國響應、各處紛紛組織分會、成立者達二百六十餘處、在籌備中者、亦不下數十處、萬衆一心、至堪欽慰、惟各地分會會政不一、進行各異、非設法整頓、從事輔助進行不可、日前第四屆常務委員會議決、另組分會委員會、負責協助各地分會、推行會務、並經推定先生爲委員、茲定十五年一月十一日(禮拜一)下午四時、假本會辦事處、開第一次委員會、討論一切問題、甚望惠臨、指示一切、是爲至禱、

⊙每日新聞放送無線電報告

本埠每日新聞、爲日僑所辦日文報、現該報添設無線電發送部、以無線報告各種新聞、並放送音樂、前晚在該館先行試驗、結果非常滿意、日本東京大阪朝鮮及中國天津漢口大連等處來電、均謂聞清晰之聲浪、聞該館自今日起每晚八時半放送、其符號爲K、S、M、S、如華人有收電機者、亦可聽得各種報告、

⊙贈品百戲大會之第一日

新世界贈品百戲大會、昨爲開幕之第一日、午後四時、游客即已擁擠萬狀、良以購票一張、可得精美贈品之糖菓一盒、在會內購物、票根猶可作價二角、便利之事、無有過於此者、會內各部分、均佈置一新、新添之游藝、爲數頗多、書畫大會中、不僅陳列貴重書畫、並有書家多人、對客揮毫、至饒興趣、百貨大會中羅列國產日用品甚夥、足供愛國諸君之選購、翠花大會、萃上海名花於一堂、誠屬難得之盛舉、焰火大會中之焰火花砲、亦均新奇可觀、他爲假山大會中陳設之假山、頗透玲瓏、觀之亦頗娛目云、

⊙中華第一襪廠絞傷女工

國民通訊社云、前晚二時、中華第一襪廠有一女工、(姓名未確實)於作工時、突被機器絞傷、其原因聞係該廠值班修機人怠于職務、暗自睡覺、難經該女工數次叫喚、仍不往接皮帶、乃冒昧自行往接、以致一失手間爲機器絞入、一時血肉模糊、甚爲可憐、直至次晨廠方始將其送入醫院、生死未卜、該廠工人因此、於昨日召集全體代表大會、提出條件五項、會同受傷者父親同往廠中交涉、

⊙長安路塌車碾傷婦人足脛

住居恆通路地方客民郝文才之妻郝吳氏、昨晨偕行經長安路地方、突有手推塌車駛來、該氏避讓不及、致被碾傷足脛、由警趕來、將手拘獲、押解警署、飭將氏送醫院醫治、被告押送地檢廳訊辦、

⊙投控匪徒勒贖謀害之拘獲

高斯程徐州宿遷古城鄉仰化集人、前日偕其子高彭武投吳淞商埠警察局報稱、今年陰歷二月初四夜十一時、有匪二十餘人各執手槍、擁入民家、將民長子彭武、次子小毛、外甥女三如子等三口架去、藏於匪窟二十餘天、由民出洋一千三百元分三次贖回、當時見匪中有鄉人焦長茂在內、民子亦目睹焦常茂來匪巢商議贖票事、因報當地保衛團董事、詎焦投入大帮股匪、難以拘捕、上月初與其胞兄焦長勝逃來上海、緣兄弟民子均在滬上、伊等圖謀暗殺爲報復之舉、不得已、追蹤來滬、偵知該匪匿居華豐紗廠後面等處、經顏局長派長警指捕、焦長茂到案、質訊之下、轉解閘北司法科送警廳核辦、

⊙潭子灣米店失火之傳究

閘北潭子灣協盛米店、前晚三時、忽然起火、由救火會到場救熄、焚平房兩間、四區第三派駐所、昨傳店主張伯成到區、押候偵查核辦、

⊙搭草棚不領執照傳候處罰

上海市公所路政工程處、以西門外局門路地方、有孫姓在彼支搭草棚、未經領取執照、有違定章、昨已飭丁往傳屋主孫平陽到來、寄押一區警署、聽候照章處罰、

⊙私印滙兌局僞票案分別判決

廣東路一百零五號大新印刷所、因私印福建涵江恒安滙兌局所出每張大洋二角之僞鈔票、被老閘捕房查悉、將該所主陸泉生、夥裘禮亭及鑿印此項假票之林阿莊三名、連同假票一萬四千張、一併拘解公堂、訊判陸裘各交二百元保、林押候福建恒安局派人到案再訊、各情已誌本報、茲悉福建涵江恒安滙兌局已派代表俞昌甫於前日來滬、投報新閘捕房、故於昨晨將被告等解送公堂、恒安局延蔡思律師到堂、向代表俞昌甫詰據禀明、此項假票、福建地方已發現有二千元、我局中已收進八百十二元、均蓋印假票作廢圖書、福建地方亦拘獲僞造此項假票之案犯四名、被告等均不認識云云、詰之被告等、供詞支吾、中西官得供、判林阿莊、押西牢六個月、陸罰洋五十元、裘開釋、僞票均銷燬、

⊙妓院私藏鎗彈罰洋充公

法捕房專查妓院之包探曹安昌、偵得某妓院內妓女丁秀英房內、私藏軍火違禁物品、於前日至該妓房內、抄出手槍一支、子彈數十粒、當即連同丁妓、一併帶入捕房、昨解法公堂請究、先由捕頭禀明前情、詰之丁秀英供、此項手槍子彈、係押客趙姓寄存、詰其趙姓作何營業、答係在華界爲偵探、現住何處、不得而知、中西官判丁秀英罰洋二十元充公、抄案之手槍沒收、

⊙叔賣其姪簽辦書寫契據人

江北人嵇學遠、前日在開封路五百九十六號串同向爲測字之程正山、書寫賣孩據、將伊五歲姪男雙喜價賣與人、得款化用、案發、被孩母嵇謝氏查悉、報告滙司捕房、由華探長陸連奎包探周榮生與西探目道、將嵇程兩人拘獲、並吊出小孩、一併帶入捕房、昨解送公共公廨、即據中西探上堂禀明前情、請究、詰之被告等、供認不諱、經陸襄讞商讞員副領事長岡氏、判嵇學遠押西牢一年、程押六個月示儆、孩給嵇謝氏領去、

⊙不認介紹婦人爲傭移解檢廳訊究

寶克儉阜寧人、住顧家花園、前日偕同人孫周氏、扭鎮江婦人張劉氏至四區控稱、民妻陳氏、日前由張介紹出外爲乳傭、一去不歸、今日向詢、詎竟推諉不認、請究、證人供被告曾代陳氏留辦衣、並薦往某姓家爲奶娘是實、質之被告堅不承認、送判解科、昨移檢廳核辦、

⊙破獲花會聽筒暨售燈吸

徐奎壽鄭阿三、通在法租界地方、私設煙具、容留外人燈吸、並私設花會聽筒、事爲法捕房包探查知、報告捕頭、於前日至該處抄出煙具及花會字據帶入捕房、昨解法公堂請究、先由捕頭禀明前情、詰之被告等供認不諱、中西官判兩被告各罰洋七十五元充公、

⊙霸阻上工之工人判押一月

楊樹浦路大康紗廠大班日本人、前在楊樹浦捕房指控該廠小工清江人李文炳、於去年十二月二十二號上午九時半鐘、串黨在廠煽動各工人罷工等情、由五十二號西探與二十六號日探、將李拘解公堂訊供、奉判交保候訊、各情已誌本報、昨晨由廨復訊、據原告日人上堂供稱、被告因要求已歇之工人兩名復職不遂、於是串黨霸阻各工人上工、意圖一致罷工云云、詰之被告、堅不承認、經中日官磋商之下、判被告李文炳押西牢一月以儆、

⊙武昌路燕子窩案分別押罰

粵人陳超、因在武昌路一百五十一號私設燕子窩、容留王宗良・吳益・郭生・王明・關浜・關榮・等私吸鴉片煙、被華副捕頭張闊洲查悉、會同西捕頭來蒞、往將陳超與吸烟犯王宗良等六人拘獲、連同煙具一併帶入捕房、昨解公堂、經中日官訊供屬實、判陳押西牢二個月、其餘王宗良等各罰洋三元、一併充公、烟具銷燬、

⊙串竊日人洋布拘解訊押

甬人張瑞青・孫有福・張小富・馬根富・等因於去年十一月二十六號、串同在顧州路三號內、竊取日本人之洋標布六十疋、變價化用、案發逃逸、前日被包探季玉山與五十四號西探查見、將張瑞青等四名、一併拘入捕房、昨解公堂、經中日官訊供屬實、判被告等各押西牢三月示禁、

⊙行竊收贓分別押罰

積竊周阿德蔡福慶、日前先後至法租界地方、竊取陸其如・劉夢華・劉發慶三戶之絨線若干磅、銷贓與周阿四、現爲法捕房包探偵悉、將以上各被告拘獲、吊出原贓、連同收贓之周阿四、一併帶入捕房、昨解法公堂請究、先由原告投訴失竊情形、詰之被告等供認行竊不諱、周阿四供認收贓、中西官判周阿德押西牢一年、蔡押四個月、期滿一併永遠逐出租界、周阿四罰洋念五元充公、贓給原告領去、

⊙偷電判押再償損失

法商電燈公司洋人、於前日偵得居民童阿全、私接電線、偷點電燈、投訴法公堂、於昨日將童傳案、先由電燈公司禀明前情、詰之童供認不諱、中西官判童押三個月、准予贖罪外、再賠原告損失一百兩以儆、

⊙拐匿婦人之控究

地保夥杜迎生、本地人、前日扭通州人郁宏慶歐寶寶歐李氏三人至四區控稱、民妻顧氏、被郁等拐匿請究、經劉署長質訊之下、轉解司法科、判郁開釋、二歐押候查辦、

⊙公共公廨訊理民事訟案彙錄

昨日公共公廨訊理民事訟案、併誌於下、(一)德商大福洋行控祥豐號楊文卿定貨不出、請追損失案、(堂諭)改期仰原告將所付棧租拆息保險費等項、何時起至何時止、詳細開單呈候核奪、(二)德人福勤司延甘維露律師控吳泳章等欠借款案、(堂諭)限被告於十日內履行十二月十五日之堂判、如再遲延、准原告律師請求、提案押繳、并發封第一被告住所、(三)德人福勤司延甘維露律師控鄭桃根欠借款案、鄭延蔣保釐律師請求回復原狀、(堂諭)着被告補具狀聲請候核、(四)張陳氏控張雲江不給財產案、(堂諭)准提前排審、(五)錢秀濤控韓鴻猷陸蓀琳等不理方單押款案、陸延羅傑律師代辯、(堂諭)公示報紙十四天、傳達葉紹瑞到案再核、(六)鉛記行控王禹卿將劣貨麵粉混售、請追損失案、(堂諭)改期由原告代表林律師將香港堂諭正件呈案再訊、

▲尚有教育界消息轉入後頁▼

Quaker Oats

食物中何物爲强筋健骨之最佳者？

曰、桂格麥片。

桂格麥片對於人身强筋之能力較米多二倍較肉多三倍而堅骨之能力則一碗之桂格麥片足抵九碗之飯且爲能增人氣力助人發育孩童發育未全需要正切桂格麥片萬不可不食其味鮮美而又易消化不論老少咸極相宜

桂格麥片之罐形雖較市上平常之麥片罐爲小但其罐內所儲之實量則獨多此乃由於裝儲之鬆結無關外形

上海黃浦灘路二十四號　美商賈勒洋行經理

各處百貨店均有出售

王文治　梁同書　劉石庵　翁方綱

行書大字屏

極合客房書廳懸掛之用　四幅二元　發工一元六角　上海有正書局發行　各省有正書局代售

今日有「寰球學生會聽講記」一篇移載第一張、閱者注意

教育界消息

⊙圖書館展覽會參觀記

昨日（九日）爲上海圖書館協會舉行第二次年會並展覽會之期、會所設在江蘇省教育會三樓、記者於午後二時前往、蒙該會會員姚大霖君導往各部參觀、是時來賓已形擁擠、場內秩序甚佳、來賓到時、各贈圖書館創刊號、場中設備精緻、四周壁上、貼有各種新穎文字、如「圖書館是學術之試驗場」「是教育之流通處」「是萬事的問津處」等等、及期、振鈴開幕、由杜定友主席致開會辭畢、繼有沈信卿等之演說、各處圖書館之陳列品、團體方面計有南洋大學·國民大學·大夏大學·法政大學·滬江大學·總商會·中華書局·商務印書館·同濟大學·民立中學·浦東中學·約翰大學·徐家滙天主堂·蘇州圖書館等、私人方面計有杜定友之圖書及作品·沈仲俊之家庭圖書館陳列品·丁福保之各種叢書等、雜陳錯列、美不勝書、

各處圖書以南洋大學爲最多、中有袁項城稱帝時楊晳子等所編之「居仁日覽」三冊、每章之後、必註有「閱」字、爲袁氏手簽者、聞此書乃徐恩元遺贈與圖書館、

又清末汪精衛用太上感應篇十二冊中挖一大孔、密藏炸彈、謀炸攝政王、不幸敗露、汪身入囹圄者數年、今大功克成、此書實爲創造民國之絕大紀念品也、此外南洋圖書館、並列有欽定四庫全書、萬國通鑑、及咸豐年之王幼海觀察手札眞跡、亦珍品也、

法政大學抄本「香乘」十二冊、定價三百元、係崇禎十四年周嘉胄作品、內係宋體字、絕類石印、觀者須展閱數次、方知手抄墨蹟、筆法之精、嘆觀止矣、又法大陳列餘齋先生抄本禮記四冊、書法精渾、十餘萬字中、無一蹉跌、可見前輩用功之苦、

沈仲俊先生之私人圖書館陳列品、內有「四書考卷題精鈔」六十冊、爲前清翰林院作品、每冊方闊不及數寸、字小如米珠、每行能寫二十五字、每面三十行、加點、精確、亦難能可貴、又清貴州巡撫鄧華熙祝慈禧太后壽辰之黃綾奏摺、封面上簽一硃字竟字或云乃慈禧手筆、

徐家滙天主堂圖書館有前清康熙二年河南趙映乘之舉人殿試卷、卷作長方形、上有禮部印及滿洲字、卷末註有二甲四十四名、又該館列有徐文定公墨蹟一冊、

聖約翰大學圖書冢冢、中有該大學圖書館沿革瑣記、內附有照片多張、滬江大學書籍、亦無多、同濟大學陳列有「李明仲之營造法式」八冊、頗爲來賓所注意、國民大學英文書籍尚多、商務印書館除該館出版物外、另有道光時吳少宗手抄「唐文脊鈔」凡十八卷、分十二冊、共鈔錄五年之久、始克成功、卷首有何紹基先生親筆題辭一頁、短簡二通、甚可貴也、

錢化佛先生之「中華五族文字」一幀、亦爲會中生色不少、

此外各部圖書館、佳作珍品甚多、不及逐一備載、今日（星期）仍繼續展覽一天、想各界仕女前往參觀者、必更形擁擠也、

▲附錄遠東社記載「開會之秩序」　又下午二時、該會舉行第二屆年會、其秩序如下、㈠主席致開會詞、㈡名人演說、㈢吳夢非琵琶獨奏、㈣國樂研究會奏國樂、㈤第二師範奏樂、㈥攝影、「會中之演辭」到會演說者、有沈信卿葉岳真胡樸菴海斯女士等四人、㈠沈君謂圖書館須搜集中外人所不能得之圖書、並須多集我國古書、藉以保存國粹、閱覽須公開、俾一班平民均得享權利、並詳述文字學及四書五經之眞義、㈡葉君謂對於圖書館之建設、有四種意見、（甲）建築高大合適之房屋、（乙）建一宏大之會堂及備各種花木、使閱者能得新鮮之空氣、（丙）建一如青年會之膳廳、可以便閱者之用膳、（丁）當有搜集圖書者、無從搜集、如圖書館能設立一圖書介紹機關、即易搜羅、㈢胡君謂從前僅藏書樓、無所謂爲圖書館、且此項藏書樓、非公開的、故其對社會國家、不能發生何項効力、近年以來、圖書館事業漸趨發達、而閱覽圖書者、亦日見增加、此乃我國文化進步之明證、最後並詳述中國書籍編制目錄法、㈣海斯女士、謂今日觀此圖書展覽會、可知貴國圖書館事業已大有進步、鄙人能參加此舉、甚爲榮幸、去年鮑士偉博士來華、曾搜集中國圖書甚多、現均陳列於美國展覽、鮑君對於中國圖書館事業甚爲熱心、故回美時、不但圖書一項陳列展覽、即在華時所得之請柬及火車票、均陳列於公開圖書館、俾美國國民參觀、蓋國際間、有許多隔膜、於物質上彼此苟能交換參觀、亦可融洽彼此之隔膜而增感情、故鄙人於本月底回美時、亦擬攜帶多帶中國各種書籍及物件、以供美國國民之參觀、又鄙人來華已有四年、在此四年中、處處均覺中國人民和睦可親、故此去大有依依不捨之感、但此後人雖遠隔重洋、而精神仍能合作云云、

⊙公共理科實驗室昨日開幕

上海縣立公共理科實驗室、昨日（九日）下午三時行開幕禮、到者吳和士·陸衣言·賈季英·及縣立各學校校長教員等三十餘人、首由該室主任賈佛如率領來賓參觀實驗室各部理化器械及藥品等項、次振鈴開會、其順序、㈠開會、㈡奏樂、㈢向國旗行三鞠躬禮、㈣縣教育局長報告、㈤主任報告、㈥來賓演說、㈦奏樂、㈧茶點閉會、茲將局長李頤唐主任賈佛如報告情形錄下、李云、本室籌備至今、約有三載、自十二年六月公共學校園成立之後、即連帶有建設本室之建議、當時教育廳亦有督促各縣創設理科實驗室之舉、因之決意籌辦、列入預算、交縣議會議決、而縣議會以種種關係、將此案擱置、比及十三年度重列議案、幸蒙通過、並議決建造房屋、及購辦儀器費三千元、但今本室落成已費二千八百五十元、化學器械用費八百元有奇、較縣撥經費已透用數百元云云、次賈主任報告云、本室籌備至今、約有五個月、其中三個月造屋、二個月設備、所購器械以經費關係、先從化學入手、將來再擴充至物理博物等、本室共設試驗台六、可容四十八人、器械共有一四九種、中有七十餘種、供給學生用、餘者預備出借、藥品共有四三八種、試驗規則及借物辦法、業已訂定、尚希諸君時時指教、以匡不逮云云、末後有吳和士陸衣言賈季英等相繼演說、詞長不備錄、

又函、上海縣教育局建築之公共理科實驗室、籌備就緒、昨日下午三時、行開幕禮、該室在尚文路教育局西側之公共學校園內、佔地二分零、共計平房四間、外兩間爲化學室、陳列各種儀器、向南間爲物理室、儲藏各種化學應用藥品、室之內外、滿懸萬國國旗、四週遍佈各學校所送頌詞鏡屏等、各界來賓之蒞場觀禮者、有縣參事員周采臣、道視學余芷江、縣教育科長鍾紳齋、縣視學朱春生、縣教育科科員張仲敬、謝少仲、暨各學校校長教職員等數十人、開幕秩序、首奏樂、次向國旗行三鞠躬禮、禮畢、由李局長報告籌備建築經過情形、次由賈佛如報告佈置情形、次由吳和士賈季英等相繼演說、末由李局長致謝來賓、並進茶點、迨散會已金烏西墜矣、

⊙乙組足球第一名

▲徐滙公學　（三昧）

上星期六、徐滙與暨南作錦標比賽、以二與二之比成和局、昨日下午三時、公請樂秀榮君爲公證人、作最後之決賽、比賽開始時、雙方互有進退、暨南以內衛堅固、不易爲對方攻入、徐滙則傳球有序、攻守有方、敵方亦極難衝破、上半時告終時、結果爲零與零、無勝負、下半時徐滙得順風勢、乃藉風力猛攻、前鋒之合作功夫、極爲可嘉、忽徐滙左翼沈則勘君得球、傳與中鋒唐士章、唐再傳與左內唐士恒、該時暨南之守衛、如墮五里霧中、全失其抵擋之力、陣勢亦現凌亂、故唐君並不費力、蹴球入網、徐滙乃乘此得勝之師、全力猛攻、一時暨南門前、危險萬狀、幸賴守衛竭力抵禦、方能出險、此後暨南亦猛力反攻、徐滙之門、屢瀕於危、全由內衛蔡維韶君左右開攻、卒未被敵方攻入、下半時告終、徐滙以一與零之比、奪得本屆乙組錦標、程貽蓀君所贈之大銀杯、遂爲該隊携去、暨南右翼陳介君極佳、餘亦均能稱職、雖敗猶榮、茲將兩隊陣伍列後

（左）（徐滙公學）（右）

饒仲良
蔡維韶　王士澄
張懷佐　劉敦靖　俞晉昌
沈則勘　唐士恒　唐士章　沈才根　俞承光
陳其傳　邱金坪　張幹才　楊洪寶　郝春德
黃昌林　莊世鴻　陳進和
張鍾雲　傅循仁
張璟
（暨南附中）

⊙景林與華童之球戰

▲第一次三與零之比……華童勝
▲第二次二與一之比……景林勝　（TT）

昨日下午二時一刻、本埠崑山路景林英文夜校足球隊、與工部局華童公學足球隊、作友誼的比賽、地點在華童操場、并由華童體育教員英人史高爾夫爲公正人、銀角既鳴、景林在操場之東、華童在操場之西、各自向前、奮勇相攻、初時、攻力柔敵、如棋逢敵手、各無勝負、既而華童方面、乘景林守門者不備、接連攻入二球、景林球員、雖奮其神勇、奪壘而前、華童方面、常陷危境、終以地理不熟、繼被華童攻進一球、故第一次爲三與零之比、華童勝、第二次約在三時一刻、各易地而攻、數分鐘後、景林攻入華童一球、華童見景林漸入佳境、各出死力以相抗、俄即攻入敵方一球、如是各方東西馳突良久、但無勝負、最後於球賽告終前二分鐘內、景林健將夏陰蓀君、自遠處踢出一球、其疾如矢、衝入對方球門、敵方出其不意、瞠目不知所措、被攻入一球、故第二次爲二與一之比、景林勝、結果爲四與二之比、勝利仍屬華童、

⊙復旦大學足球隊之總結果

▲比賽十二次……勝九次……和局三

時已入春各大學之足球隊均將結束、茲覓得復旦大學之足球隊消息一則錄下、本學期該校足球隊人才之衆爲該校歷史上所未有、其中有升自該校中學部者、有來自他校者、均爲身經久戰之將、故自球季開始後、公舉陸威仍君爲隊長、程本固趙國煌二君爲管理、均熱心服務、認眞辦事、每日按時召集隊員、勤加練習、十月間、足球前輩李惠堂君自香港來滬、該校即聘爲名譽教練、每屆練習、均由李君熱心指導、因之球技益精、有一西人老足球家批評云、復旦球隊球技之精、傳遞之速、爲余來華後所僅見、宜乎滬上著名中西足球隊及日本來滬之國西大學足球隊、均爲該校所戰敗、雖不敢謂其執足球界之牛耳、亦可雄視全滬矣、茲覓得該校每次比賽日期又結果詳列於后、

▲與華人隊比賽表

日期	隊名	結果勝負
十月十日	公共體育場足球隊	二—〇勝
十月十一日	滬南足球隊甲組	二—二和
十月廿三日	震旦大學	四—一勝
十一月廿一日	金陵大學	四—〇勝
十一月廿四日	暨南大學	四—二勝
十二月五日	樂群隊	四—〇勝

▲與外人隊比賽表

日期	隊名	結果勝負
十月三日	高麗足球隊	二—二和
十月十七日	葡萄牙足球隊	三—二勝
十月廿六日	日本關西大學	五—〇勝
十一月六日	聖芳濟甲隊	五—二勝
十一月七日	[illegible]砲兵隊	一—一和
十二月廿日	猶太足球隊	五—二勝

總結果三十六與十四之比

⊙中學籃球聯合會之決賽

▲復旦勝昌世　▲青年勝復旦
▲青年昌世定星期二比賽

該會由十五中等學校組織而成、共分甲乙丙三組、前月預賽結果、甲組第一爲復旦實驗中學、乙組第一爲青年會中學、丙組第一爲昌世中學、該三優勝隊已定自本月七日起至十九日止、每逢星期二四六爲決賽日期、本星期四爲昌世與復旦相比、在復旦球場舉行、黃炳坤君爲公正人、結果、復旦以卅二分對九分勝昌世、昨晚星期六、爲復旦與青年會相比、在青年會健身房舉行、由李組賦君爲公正人、李君判決嚴肅靈敏、以致雙方隊員勇敢而不猛烈、結果青年會以四十一分對廿三分勝復旦、聞下星期二、爲青年會與昌世相比、想定有一番激烈爭競也、

⊙南洋學會同樂會紀盛

南洋學會爲南洋大學最早之組織、本學期開學以來、尤進行不遺餘力、現有會員凡三百六十餘人、日昨爲該會舉行同樂大會之期、所以祝新年而娛同學也、會場設該校小學禮堂、是晚七時開會、首爲該會國樂部甲組之表演、次爲西城幼稚園幼童唱歌、幼童四人、皆五六齡、爛縵天眞、歌唱自然、眞難能可貴、㈢爲該校同學之京劇、次第唱來、均稱不弱、㈣爲西城幼稚園之歌劇麻雀與小孩、且歌且蹈、舉止有序、㈤爲黃馥珍女士之鋼琴獨奏、曲揚動聽、㈥爲鄭小秋張敬吾之雙簧、能說能歌、亦莊亦諧、大受觀衆歡迎、㈦爲沈易書之南方拉戲、㈧爲朱織雲之幻術、奇妙不可捉摸、尤貴能以秘訣示人、每演一術、莫不哄堂大笑、繼弄鋼琴、佐以歌唱、滑稽口吻、尤耐人尋味、㈨爲譚女士之鋼琴獨奏、女士本擅唱歌、祇因感冒、乃改奏鋼琴、急徐有節、盡指彈手舞之能事、㈩爲廣東夢社之奏樂、所奏爲柳搖金、爲有名清音、不可多得、⑪爲柳堯章之琵琶獨奏、⑫爲鄭覲文之[illegible]瑟、⑬爲夢社之學曲李志軒女士歌黛玉歸天、聲音嘹喨、清歌流麗、精彩倍增、⑭爲該校同學所演之教歌、寫乞丐授徒狀、神情活現、台下笑語聲仍未間斷、⑮爲黎明暉女士之獨唱、歌喉婉轉、有若鶯啼、寒衣一曲、嘆觀止焉、最後爲上海大戲院之滑稽電影、頗堪發噱、惟以夜闌祇演二卷、觀衆興猶未盡也、蒞場觀者計共七百餘人、

⊙唐山大學又起學潮之滬聞

昨日本埠某教育機關、接到唐山大學學生會宣言、內係反對教務長羅忠忱、（建侯）溫存教職、無力辦學、全體學生、羣起驅之、宣言中措辭極爲激昂、有不達目的不止之意、按唐山大學、與本埠之南洋大學、同隸交通部、成績優良、爲吾國著名之工科大學、聞羅在該校已供職十餘年、今風潮突起、實屬不幸、

⊙水產將辦遠洋漁業科

吳淞江蘇省立水產學校、前曾擬訂改進計劃、呈省轉咨教部、業經教部核准、茲聞該校按照新計劃、定於本年秋季、開辦遠洋漁業專修科、並致函國內水產學校、徵求意見、以備參考、其函云、逕啟者、吾國海岸綿長、海產豐富、沿海各省、近雖有設立水產學校及少數漁業試驗場所、從事研究技能學術、而對於遠洋漁業、大都以設備未周、絕不克實施教練、以致漁權旁落、海利難收、晚近各界明達人士、集資創辦遠洋漁業者、頗不乏人、祇以人才缺乏、深感困難、敝校有鑒於此、定於本年秋季、開辦遠洋漁業專修科、專以造就上項急需人才、業經擬訂學程、呈部核准在案、茲寄奉敝校學則數份、祇希察經、倘蒙錫以南針、藉匡不逮、尤所企幸、

⊙愛國分校續聘校董

愛國女學第一分校、籌備已有一年、對於基金一項、早已籌有的款、前月中於提籃橋華德路附近覓得新建樓房五幢、爲該分校校舍、目下內部一切布置、亦將次就緒、日來前往報名者已極形踴躍、惟詳細章程、尚在印刷、一二日內亦可出版、至所請校董、除已發表者外、聞上海縣視學朱春生前日亦被聘爲該校校董矣、

⊙遠大聘定各系主任

盧家灣斜徐路打浦橋遠東大學、自新舍落成後、積極進行、現聘定陸鼎揆博士爲法律系主任、陳德恒碩士爲會計系主任、鄭覺民碩士爲政治系主任、蔣雲鴻碩士爲銀行系主任、周頌千碩士爲英文系主任、虞鴻勛碩士爲教育系主任、殷志恒碩士爲經濟系主任、江季子學士爲國文系主任、陳崇新學士爲事務主任、已於今日開始招生、

⊙滬江音樂團之行蹤

滬江大學音樂團第六屆旅行團、前日到揚州、於七日在南門處完理女校舉行音樂會後、八日至鎮江、九日赴南京、

⊙振華學生會今日成立

本埠華德路振華學校中學部、爲實施學生自治、原定前星期日成立、因雨改期、改於本日（十日）午後二時在該校大禮堂舉行、秩序如下、㈠振鈴開會、㈡國歌、㈢主席報告、㈣校長陳頊致詞演說、㈤趣劇、㈥華中學生會演講本鄉之自治、㈦歌劇…看誰與小孩、㈧文學部長吳山演講、㈨雙簧、⑩教務部長張四維演講、⑪英語短劇、⑫本校歌訓詞、⑬公民表演、⑭顧問訓詞、⑮歌劇「老虎叫門」、⑯代表致謝詞、⑰校歌、⑱攝影、⑲散會、

⊙上海中學球訊

本埠英租界威海衛路上海中學足球隊、自組織以來、成績頗佳、日前在天文台路中國網球場與上海職業中學作友誼之比賽、結果三與零之比、上中勝、聞下星期日擬與南光中學比賽、

⊙英法夜社添招新生

英法夜社此次第三十學期、添招新生、提前開始報名、正科一年級、並添教速記及圖畫等科、另設商業簿記商業會話商算及銀行學會計學等科目、詳章函取郵索、槪須郵票二分半、

⊙音樂夜學之組織

何君仿南、粵之著名音樂家、歷任各團體及學校音樂教授、現任夢社音樂部長、出其門下者數百人、近與其得意門徒李志軒女士及同志數人組織黃昏音樂學院一所、開籌備處設在虹江路川公路永慶里一〇三九號、

⊙語言文字學會之組織

本埠現有中國語言文字學會之組織、係將逸民嚴叔平等十餘人暨本埠各大學青年學生杜虹等百餘人所發起、加入者頗形踴躍、並聞該會以㈠研究我國文字、語言、各種學說、發展文化爲主旨、㈡不取會費、其籌備費用、概由發起人負責、會址現在勞勃生路極司斐而路轉角存善里六十七號、欲知詳細、可向該處問詢、

⊙國語會刊第一期告罄

全國國語運動大會總籌備處、自第一期會刊一萬冊出版後、各地籌備會以及國語同志先後函索、業經贈完、凡一月九日起所有各地索閱會刊來信及郵票等、均暫存總籌備處、俟第二期會刊出版時、再行改寄、第二期會刊、在第二期未出以前、暫不答復、

⊙省教育會幹事常會

江蘇省教育會於本月八日下午五時、舉行幹事員常會、出席者十二人、袁會長主席、「議決事件」㈠報告泰縣泰興市公民錢爲森周造時陳崇學函告泰縣第三小學校內容腐敗、又泰縣公民王文來文報告學校腐敗虛糜公款、經抄轉黃仲憲君、併案查復、並據黃君復告調查情形、議既據查明該校以兩級學生領取三級經費、殊屬不合、應據轉省長公署核辦、㈡武進縣立女子師範學校來函、武進縣議會議決該校分年停辦、請主持正論、議復以應自向縣公署及教育局陳述意見、㈢溧陽教育會會員席裕祁史奉璋狄曾蔭金士彥羅達等來函、以該會改選職員、楊靖把持選舉、請函縣署查辦、又陳敬狄同文宋譽庚呂宗周陳邦瑞等來函、金士彥等因選舉挾嫌架詞控訴、請亮察、議席裕祁等函述縣批、既經宣告無效、自應照章改選、陳敬等函、無人蓋章負責、應置不理、㈣淮陰私立五里莊小學校來函報告所受兵災損失、附到清冊、請代建議賠償、議復以應自行逕請兵災善後會彙報辦理、㈤江浙兩省縣議會聯合會有代電、請聯合各法團召集江蘇省自治法會議、議函致本省各法團、徵取意見、「報告事件」㈠報告上海各公團集商招待斐立賓上議院議長辦法、本會由沈信卿君出席、㈡報告江蘇省立第十中學校及江浦縣立第二小學校貧兒教養院浦鎮扶輪小學校來函、請轉孫傳芳飭令各該校駐軍遷讓、經據轉得復、已令另覓營舍、已分別轉知、㈢報告江蘇省長公署復函邳縣窰灣被災、已電請馮會長轉派劉紳鍾璩前往散放急賑、已轉致窰灣商會、㈣報告崇明中學及西區高等小學校函知舉行十週紀念會、已復致祝意、㈤報告江蘇醫科大學函知捐募棉衣款項情形、㈥報告江蘇省立第六師範學校函寄請省署酌量補發經費呈稿、及欠領欠發經費表、㈦報告江蘇教育經費管理處函寄十四年十一月分國省稅收支報告、㈧報告第十一屆全國教育會聯合會十一月有日代電、主張實行分配庚款於各省區、㈨報告中華教育改進社函告改選董事結果、⑩報告貴州省教育會及吳縣南北橋市教育會、均函告改選、⑪報告國立政治大學函告改定校名、啟用校章、⑫報告浙江省教育會十二月敬代電反對日本出兵、⑬報告山西閻督辦十二月勘代電知敬電段執政、陳明軍事收束情形、

誌謝

昨承武技研究會贈遊藝會入場券二紙東吳二中長星劇社贈成立會入場證四紙戲劇協社贈演黑蝙蝠參觀券二紙均收到誌此謝謝

大舞臺　三馬路大新街西　▲日戲　本三珠　四洲城　公關走　劉氏麥　▲夜戲　狸猫換太子（本十九）
天蟾舞臺　浙江路二馬路口　▲日戲　打漁殺家　打鼓罵曹　戲迷傳　定寇承御　麒麟山　▲夜戲　初次起演　頭本　釋迦牟尼佛　八相成道
共舞臺　法租界　▲日戲　四本牧長頭　盤虎板　山關坡　宏碧緣　▲夜戲　二本宏碧緣　普天同慶
新舞臺　城內九畝地　▲日戲　頭二三四本（新西游記）　▲夜戲　古城相會　販馬記　打鼓罵曹　寶蓮燈
笑舞臺　廣西路汕頭路口　今日日戲　紅姑娘　今夜夜戲　新賢夫　排德的人
中央大戲院　六馬路寧波路　秋扇怨（六大本）
恩派亞大戲院　奧迪安大戲院　哥兒克雪弟兄（六大本）　歌場魅影
愛普廬影戲院　北四川路海寧路　覆車恨
共和影戲院
中山大戲院　女俠李飛飛（十大本）
中國影戲院　孤雛悲聲（九大本）
通俗影戲院　楊花恨　大血戰　直奉
虹口大戲園　農家子　史
卡德大戲院　六日之愛（九大本）
中華大戲院　情天劫
上海大戲院　孤鵠魂
維多利亞大戲院　勇爲駙馬士（六大本）
夏令配克影戲院　狼之奇蹤
新世界　贈品　百戲大會　十一月念五日起至十二月初五日止　門票照售

眞假鈔票（一）

（懸鄉）

一天的早晨卡納耳跑到他的公司裏去走過辦公室見幾個夥友都靜悄悄的坐着辦公了他向他們點了點頭就走進他自己的私室這私室的室門是用花玻璃鑲成的二分鐘後卡納耳忽然推開室門立在門口面上現出嚴肅的樣子重重的咳嗽了幾聲又昂著頭向辦公室的四面瞧着隨即又吩咐夥友們停止辦公他們聽了都跑出去了辦公室中共有四個夥友——約根司卡自而納物生白來脫——不知道是怎麼一回事面面相覷都帶著幾分驚惶之色

卡納耳走出公司的大門順着大街走去一直來到約克爾偵探的診所在門口登了名就求見約克爾隨即見了面卡納耳便道先生請你暫且拋開你的職務聽我告訴你一件事不幸呀我今朝已經失去了五千塊錢的財物了現在我很希望你凝神靜志替我研究研究約克爾是個精力壯健的人對於這種奇秘而糾纏得使人討厭的事情偏喜揣想當下便道那麼警察……卡納耳急插口道警察嗎這是沒用的警察不過在衣襟上掛着一塊銀徽章使人一望而知[illegible]

要捉住賊且要追回原贓這不是一樁很費腦力的事嗎說著舉了下去狀貌非常沉毅一雙手撚着鬍鬚一雙手插在衣袋裏低著頭閉上眼睛默默的想著停了一會又說道現在我只將這件案情[illegible]的告訴你聽昨天下午二點鐘受沙頓我公司裏來親給我一疊五千元的鈔票[illegible]他從銀行裏[illegible]在我公司[illegible]我收下[illegible]後隔了五分鐘受沙頓[illegible]了我便把鈔票[illegible]個皮夾裏又用一根橡皮帶縛住那隻皮夾我本想立刻送到銀行裏去祇因我自己沒有閒空又沒有別個可靠的人所以我就把那皮夾放在我寫字檯上卡納耳說這話時約克爾在活動的椅上連連的點頭很注意的聽着卡納耳提起精神再說道這是確實不錯的昨天下午雖有公司以外的人走進我的私室但絕然沒有接連走進去兩次的祇有我公司裏的那些夥友却與進跑出差不多人人都曾走進去過兩次再說到了四點鐘時我事務已辦完了便想起那疊鈔票來但是時候已遲銀行已照例收市我[illegible]鈔票安放在保險箱裏及至回到家中就[illegible]今早我到了公司[illegible]走進我的私室從保險箱裏拿出那隻皮夾解開來一檢點不料那一疊鈔票祇有外面的一張是眞鈔票其餘的却已能變成假的了你想這不是那些夥友搗鬼嗎約克爾笑了一笑搖搖頭道這也不能斷定就是他們搗鬼可有其他的證據嗎卡納耳道有的我想這賊偸換我的鈔票一定有好次手腳第一次他走進我的私室看見我那疊鈔票第二次他把假票預備好了溜進去掉換昨日下午外人當然沒有兩次走進我的私室有那些夥友所以我一定疑在他們當中查出這個賊來約克爾道那末你必須從他們當中一個個的推測了卡納耳道也不必去祇推測最有嫌疑的加以偵察便了不過我的意思早在出賊來還不夠了[illegible]我用這[illegible]四個夥友的人品講給你知道卡納耳說到這裏凝了一凝神又道第一個年紀最輕的夥友名叫卡勃而他容貌很[illegible]起來[illegible]個綽號叫做卡來妹妹不過有人告訴我說他近來竟爲非作歹已經欠了許多金錢我好幾次想勸告他[illegible]是來曾實行但是我看他那種[illegible]的樣子總覺[illegible]是一個好人

浮生雜憶（續）

陳家慶

（七）姑蘇選勝

壬子冬伯氏召入都蓋其年服闋兄將爲姊氏選壻也遂再遊東華余亦隨往納蘭容若所謂緇塵京國烏衣門巷者前度人來蓋不勝今昔之感矣憶當年侍母出遊之處歷歷俱在惟母氏已棄我而去者數年於茲音容已渺羇復杖履之可追陪矣余鬱鬱病臥幾半年遊興亦漸闌珊明年癸亥春兄開丁香花會於宣南之崇效寺一觴一詠頗足暢懷都人士女聯袂而來積稿幾盈尺焉七月余隨兄送姊來海上舉行婚典姊丈蕭與伯氏爲同院代議士才華特甚姊既賦于歸余益踽踽無聊賴歲秋九月遂作絳紗教授於姑蘇

吳中山水甲天下靈秀所鍾清淑之氣隨在皆然課餘多暇輒偕諸友縱遊勝境冬初拾紅葉於天平山勢綿亘連山宛宛巍然與天接三三五五踏歌而上仰視太空悠然遐思而白雲冉冉生足下若列禦寇馭氣在空中立也俯矚大地石洲沙渚霧樹烟村纖削飄渺如豆製蓋吳下之奇觀也他若鄧蔚之梅花靈巖之琴臺寒山之鐘聲以及留園之富麗怡園之幽蒨環碧山莊之古色斑斕獅子林中之玲瓏空闊莫不留連盡致逸興遄飛而尤喜姑蘇城頭之落照滄浪亭畔之秋水其淡宕明淨迥非文字所能形容其萬一也曾作金閶雜憶若干篇亦只存其鴻雪而已

愛竹軒雜記

楊洪澤

金線巷在湘垣西城相傳巷內某姓祖洞賓像懸之壁間敬之虔誠其幼子每自塾歸則撫之且必拧硯片時一日途遇一道士宛然似畫中呂仙遂牽其衣曰爾我家呂祖也道士覩其一片天眞活潑可愛蔵石一塊與之歸而獻其父視之乃黃金隨至石處合之仍化爲石惟中留一金色燦爛閃爍姑悟呂祖有點金之術因名金線巷焉

宋李南公宰長沙時有甲乙兩人鬭鬥街途勢不兩立甲強乙弱各有青紫傷痕公飭人

白下展痕（續）

（劍慧）

陳二仲四律云浮生多變故何地問清幽偶約山中伴來登天外樓心驚滄海月淚冷秣陵秋歲月行如此江湖不可留仙蹤何處訪我慕費長房行到禪房近微聞花木香嶺雲隨夢度松聲入秋涼徑僻無人掃寒煙滿目荒大地何寥闊危樓容古今天低萬沙走星小一星臨魂斷山無色愁來秋更深蕭蕭木葉下[illegible]日長吟[illegible]容過眼歸夢欲[illegible]黃菊[illegible]開日丹楓[illegible]落時[illegible]明君相[illegible]散本無期且作重陽會臨風盡一巵息隱居士清涼本事詩十二首詩[illegible]清妙婉麗錄其半云半[illegible]歸計爲樓遲僧帽偏衣坐晴時繞砌亂紅休盡掃月明留待我題詩王謝風流一例消愁心烟雨夜迢迢六朝遺跡江山說到但青山送六朝元我無奈老僧何小院來遊不識他一榻醒眠方丈室自稱身是病維摩（端午橋來遊清涼寺主持僧是病維摩不迎送午橋亦置之以示大度）淋漓醉墨兩三行莫是識他解律光解道聲如獅子吼

妙蓮花說不荒唐（自註予題二絕於掃葉樓識刺端午橋星悟恐予得罪刮去之）截截半畸長綠蕪激荒風日莫愁湖杏花寒食江郵路一幅驢驕買酒圖（從掃葉樓南望莫愁湖遠迴如畫）繞潭行去路迴環水底龍疑有鐵斑雷雨冥冥飛去晚來雲氣在西山[illegible]寂寞掃葉樓高接大荒吾道何之當[illegible]此對[illegible]江迴[illegible]陽倚[illegible]京洛緇塵滿冊交[illegible]變幻風雨[illegible]山林世可忘[illegible]月着[illegible]市喬[illegible]向[illegible]有[illegible]（適有[illegible]）[illegible]半脊[illegible]之能[illegible]（未完）

[illegible]仙去湘有富商張某夜過洞庭遭巨風舟且覆[illegible]紀實也仙女兒妹均肉身建祠遇大旱祈雨輒應邑人德之（乙）

育兒聖品

上海愛蘭漢百利公司謹啟
蘭日利代乳粉之一種敝公司已歷四年爲世揚愛
函不可勝數[illegible]
一如母乳無異[illegible]一號代乳粉[illegible]
忽視
[illegible]

中國通商銀行謹白
[illegible]

中南銀行
本行資本金額二千萬元內收足銀元七百五十萬元又備用
公債及現洋一千二百五十
萬元專發銀行兌換券由商股及華僑組織專營銀行一切業務
聯合鹽業金城大陸
[illegible]

銀行公會會員上海農商銀行廣告
[illegible]

上海綢緞大同業冬季特別大減價
十一月十九日起
各貨一律照原碼九折
北市 大盛 老介福 大綸 老九和 老九綸 老九章
南市 大成 何恆昌 大昌 同啓
乙 1923

人猿化石研究
美國著名人種學家赫特里克博士至印度希伐里克山考查新發見之似人猿化石赫氏謂此種人猿實爲人類之鼻祖於已往五十萬年前其腦即起發育之變化今後五十萬年內人類之變化仍當以腦爲斷不知人類進化因關於腦即個人一生事業之發展亦莫不由於腦故有腦病者不可不及時療養本藥房所發行「非洲樹皮丸」係健腦聖品凡神經衰弱頭暈目眩手足疲軟陽萎無能大便閉塞等症悉係腦病有之於此即宜服「樹皮丸」以療之免致腦病日深日即衰頹
非洲樹皮丸 每瓶一元 每打十元
上海 各埠
五洲大藥房發行
國內外各大藥房均有出售

中國珠寶古玩商場收買古董書畫
本場設在四馬路山東路轉角二樓集合各大商號專營買賣珠寶古玩書畫碑帖瓷銅玉石等件價格公道以信實爲主並聘請鑒賞專家以便中外人士惠臨一試方知不謬
[illegible]

有正書局最新出品
王文治 梁同書 劉石庵 翁方綱 行書大字屏
係合客廳書房懸掛之用
四幅二元裱工一元六角

小楷習字帖
珂羅版印越州石氏本晉唐小楷十種 一冊 一元六角
宋拓小楷十一種合冊 三冊 三元
張季直小楷心經 一冊 八角
宋拓玉版十三行 [illegible]
[illegible]
上海及各埠有正書局啟

第三千零八號

小言

◎國事兒戲（梧）

湯漪與許世英因段下野通電之手續問題大起衝突湯以惡言罵許並欲毆許許乃發言不幹逃入交民巷避匿不出吾觀於此事不禁重有感焉

夫湯許之所以出此容各有懷抱吾不欲深論第就其行爲觀之似均未免以國事爲兒戲許之手續果錯誤奚秉同心國事之觀念湯提示之糾正之皆可也不必口出惡言更何致於揮拳動武倘許自認手續並無錯誤亦儘可詳爲解釋未可因一時之憤置責任於不顧致令將成之內閣復呈飄搖之象是故以國事爲兒戲之咎吾恐湯許均所難辭

或曰以國事爲兒戲前已數數見之國事遂日益混沌致有今日國中之現狀不能獨爲湯許二人責也

小專電

◎馬二下野之電到京後千木惝然語其左右曰他曾說赤心擁護始終不渝如今怎麼拋下我先走了呢（2）（菊蕊）（北京）

◎段下野電擬就後即預備出京臨時腳疾忽復發皮鞋不能着左右欲覓上次按摩之婦人又遍覓不得咸大焦索（2）（木司）（北京）

◎馬二下野奉張亦表示下野或謂他們畢竟是把兄弟意志總有幾分相類（3）（星）（北京）

◎馮玉祥在此間租屋念餘間暫住擬分出一間佈置爲教堂供耶穌像以作祈禱之所（3）（輕煙）（平泉地）

◎新世界開贈品百戲大會南部出口佈成頤和園宮門式樣某鄉人見之大詫曰新世界改爲皇宮莫非宣統到上海來了嗎（3）（絲絲）（本埠）

小新聞

◎昔家店發現藏經

▲計三部十五卷（由由）

江浦昔家店地方農民曹某前日因事外出行至一山崗突見荒曲少許露於地面知爲奇貨設法掘出則爲壞書一包計三部共十五卷字跡模糊失爲錯與璃之歸以示衆識者謂乃藏經云（3）

◎新發明之煮水爐

▲學生張培增（鶴侶）

中法工業學校學生張培增君自發明輕便摺床後益潛心研究工業近又發明煮水爐一具爐內構造純用科學方法用換水筒法使水漸流漸熱造至滾水筒則水已沸再由橡皮帶流出量水筒則可知水量多寡該爐用煤極省大約用煤十餘斤可得滾水六七百斤且水至清潔適合衛生誠經濟便利之煮水爐也並聞張君擬於寒假期內另造一較大之爐以供應該校需用現已呈請農商部註冊約來年春間當可出售應社會之需求云（3）

◎西女盛染紅指甲

▲含有情意（玄植）

西方婦女近頗喜染紅指甲頗似東方婦女之習尚惟一則染以鳳仙花一則以胭脂染之跳舞場中每多此種女子點綴其間男女握手時男子之手上往往沾染此種紅色但得之者均頗快樂謂其含有情意云（3）

◎交際花之怪裝飾

▲背心上畫花（玄植）

紐約及百老滙一帶之交際女郎終日競事裝飾近且日新月異聘請著名畫師在背心上繪以鮮艷之花卉預備跳舞時一現色相聞此種風尚現已傳播於歐洲云（3）

◎毛織物之代替品

▲紡織家所發明（元）

全球人士所着之衣服用毛織物製成者其數殊足驚人若呢絨嗶嘰等無一非羊毛所織茲有英國紡織專門家發明一種毛織物之代替品係用黃麻之精華爲之但須與羊毛合製大約麻占百分之七十製成後亦柔軟異常與純羊毛相差無幾價值則已賤去四分之三云（3）

◎點綴昇平之濟南（呆八）

直魯聯軍退出津門逃來濟南後此間已陷入四面受敵之地位國民軍則虎視眈眈於北奉軍則相持於南雖有新張議和消息然終未見諸事實要之此間已成衆目所注之所處此場合即逢新年亦本無慶祝之可言而張之屬下猶有點綴昇平之舉茲記之如下以實小時報

年前張宗昌即以現處情形傳諭各軍政機關一概免賀且命將所有議酒資費捐充賑款意爲體恤民艱法至善也乃其屬下至是日仍慶祝不已且有多數飛機在空中翱翔散佈慶祝紙片片上印一五色國旗每色中均刻有祝詞爲「慶賀新年」「中華民國萬歲」「山東萬歲」「山東保安總司令萬歲」「中華民國十五年元旦」等字樣由空擲下翩翩作蝴蝶舞更兼日光照耀飛片成金銀色狀至美觀小兒之拾取者每作歡呼惟以大局未定人心惶惶一般人之心理未嘗不含有苦笑也

各機關門首均紮松柏彩坊並循例放假三日惟幾乎無機關不有長官手條謂在公務吃緊時謝罷循例放假辦事職員均須到差以免誤公等語可見是日之慶祝亦不過苦中作樂耳（2）

◎世界最大之蒸氣發電機

▲電力等於六萬七千四馬力（康辭）

美國紐約地方有一世界最大之蒸氣發電機聞建造此機時計費一百萬金之譜該機產生之電量共五萬啟羅瓦德其電力等於六萬七千四馬力且二十四小時開始終均一如每戶裝一百枝燭光之電燈十盞該發電機之電力可供五萬戶之用云（3）

◎新式廣告術

▲利用語音擴大器（三光）

紐約某汽車商人於路旁置汽車一中藏真空管語音擴大器其電線沿路旁小溝通至另一汽車中之發音器上該商人藏匿車中就發音器上言語逢有極大語聲從彼空車內之擴大器中發出經過其地者耳聞空車發言咸詫爲異事云（3）

◎未來之腳踏車王

▲十齡之童（元）

紐約童子麥凱年十齡善駛腳踏車若半英里之路程祇須時間一分零二秒又五分之二恆至腳踏車比賽會中參觀者有無窮之樂者會中諸子亦甚歡迎之苟將來再加以練習必能成一腳踏車王云（3）

◎留聲機之新用途

▲捕殺海狗（吳興周）

海狗性喜音樂故太平洋西北岸獵人每於海狗羣集之處用留聲機以引誘之海狗聞聲皆出水面靜聽獵者因舉槍發之無能得免斯亦可謂行獵之良法也（3）

◎滅鼠新法

▲祇須捕殺雌鼠（吳興周）

「搿拉司搿夫」埠衛生員卻爾謀博士近通知該埠衛生會議大意謂鼠爲瘟疫之媒生產極速雖盡力殲滅仍日見增加查「考本海琴」埠之官吏曾捕鼠二十萬頭以供試驗未幾已生半數可見其滋生之速今得新法只須捕殺雌鼠雄鼠即能自相殘殺該埠乃遵法施行未久已滅鼠九萬頭云（3）

藝術界消息

▲本埠崑山路東吳第二中學校學生近組織一晨星劇社聘洪深谷劍塵諸人爲顧問擬於本月十六日開成立大會於該校禮堂排演新劇「一隻馬蜂」並有名人演說及鄭小秋張敏吾之雙簧云

電影界消息

▲倫敦詩翁勞貫德現年八十一自西曆一九一五年今無人能與其敵

▲澳國維也納城德僑現擬籌資二十五萬元專辦一種含有藝術價值之日報（3）（元）

請教！

關於電氣及其供給各問題本處可以有所建白否？

請向工部局電氣處接洽可也

樣子間南京路念六號　寫字間福州路十七號　總電話中央一八三三號

今有出口公司專運棉、麻、毛、絲、各種紗線意欲在華覓一可靠之代理人 Agent. 如有誠信素孚之公司願担任者請函致下列地址接洽可也

A. M. R. 877
% Rudolf Mosse,
Advertising Agency,
Amsterdam.（荷蘭）

項孔彰　山水人物冊　一冊六角　有正書局發行

魯意師摩洋行　禮拜一拍賣　上等住宅

准於廿七日上午十時在黃家沙花園十四號住宅內拍賣客堂間書樓大菜間房間浴間伙食廚房一應上等木器並銀器紅木傢俱梯毯大鐘等件 [illegible] 星期六可看

織絨地毯　刀叉色

奉會審公廨諭

瑞和洋行　禮拜三拍賣　房產　地皮連

准於十二月初七日下午三點半鐘在本行拍賣 [illegible]

瑞和洋行　禮拜三拍賣　洋房住宅二處

准於十二月初七日下午二點半鐘在本行拍賣 [illegible]

公平洋行　放期拍賣

每逢禮拜二　不限價拍賣

[illegible]

有正書局精印　南樓老人　畫人物花鳥冊　一冊一元

太和大藥房總發行

冬令不是咳嗽症盛行的時候麼、而且比平常咳得更加厲害、保肺漿是咳症藥之最靈者、能百咳百治、

保肺漿　大瓶一元七角半　小瓶一元

保肺餅　每匣一元

太和補血片

血液不清、容易釀成風濕及皮膚病、此片能排清血內毒質、功效神速、

每瓶洋五角

上海四馬路中市

圖畫時報

上海時報奉贈

民國九年創刊

圖畫世界新聞

徵求

本報徵求時事及遊藝美術照片圖畫，有價值之作品，酬金從優。來函聲明，可刊後贈閱。

下野聲中之馮玉祥

駐張家口之西北邊防軍長(?)群起[illegible]軍退卜(?)馮林軍於天津後忽有辭職並包頭轉道赴蘇俄游歷之說但段執政及國民軍各長官已發電挽留未知果能放下屠刀否此圖為馮向下級軍官及目兵演說其基督主義之情形楷林中忽聞上帝有知當爲之點首也

(楷(?)保衡君攝)

暹羅今王與后

暹羅今王拉瑪第七與后近影

(黃元吉君藏)

日本出兵滿洲之實況

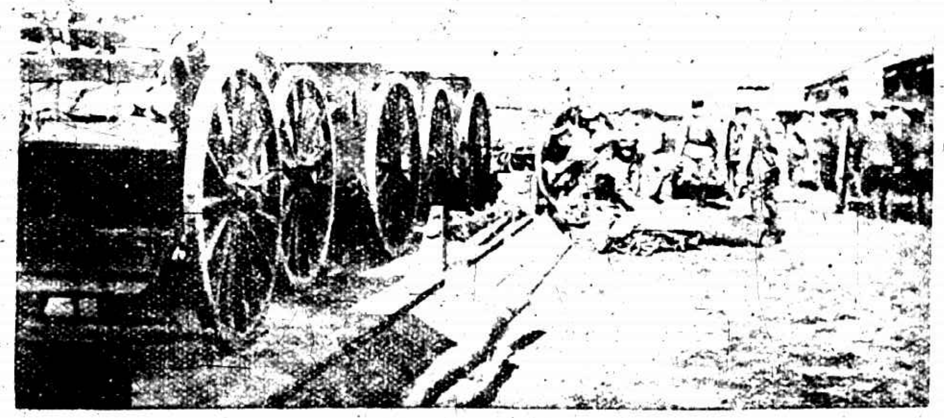

日本乘郭松齡作亂之際借口保護僑民立派大軍赴滿實行其侵略我國之政策吾國人民乃反對不置此圖為運輸之砲兵赴奉之情形也

湘人諷趙恒惕

長沙各界代表[illegible]以趙恒惕功德無量[illegible]中國之有此等[illegible]人者也

石橋畫舫

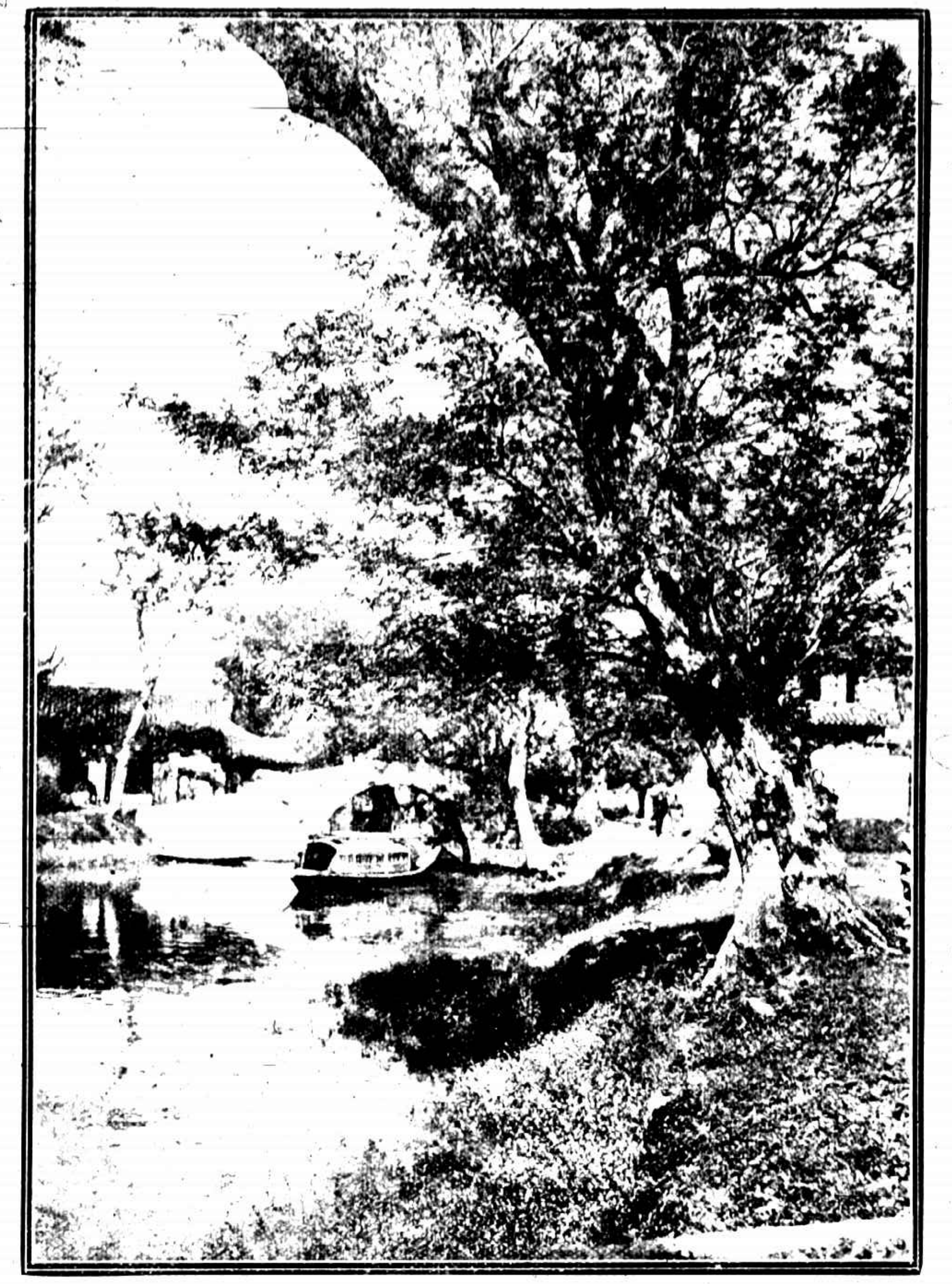

(陳山山君攝)

新家

上海聖瑪麗亞女校高材生孫[illegible]女士與劉鴻[illegible]先生新婚儷影

(寶記攝)

北京學生軍之一部分

協和醫學校學生救護隊北京各學校[illegible]民大會一部分學生軍之[illegible]每日[illegible]外[illegible]救護者也

農林專家

滬杭鐵路莘莊站旁

◎華南農場◎

本場以科學方法專門研究樹藝之學，一切育苗造林庭園蔭木珍奇蔬果中外名花罔不兼收並蓄以供同好，並知農林知識漸次普及，海內不乏同好之士，爰將本場出品印成目錄，如蒙函索，附郵票二分，隨贈花種一包。本場在大宗海桐、黃金樹、珍珠梅、梅椿、石刁柏、除蟲菊、菖蘭、晚香玉出售，批價尤廉，有志實業者盍來一試。

冬虫草燉鴨

淮杞燉鷄

[illegible]

川人拜謁鄒容墓

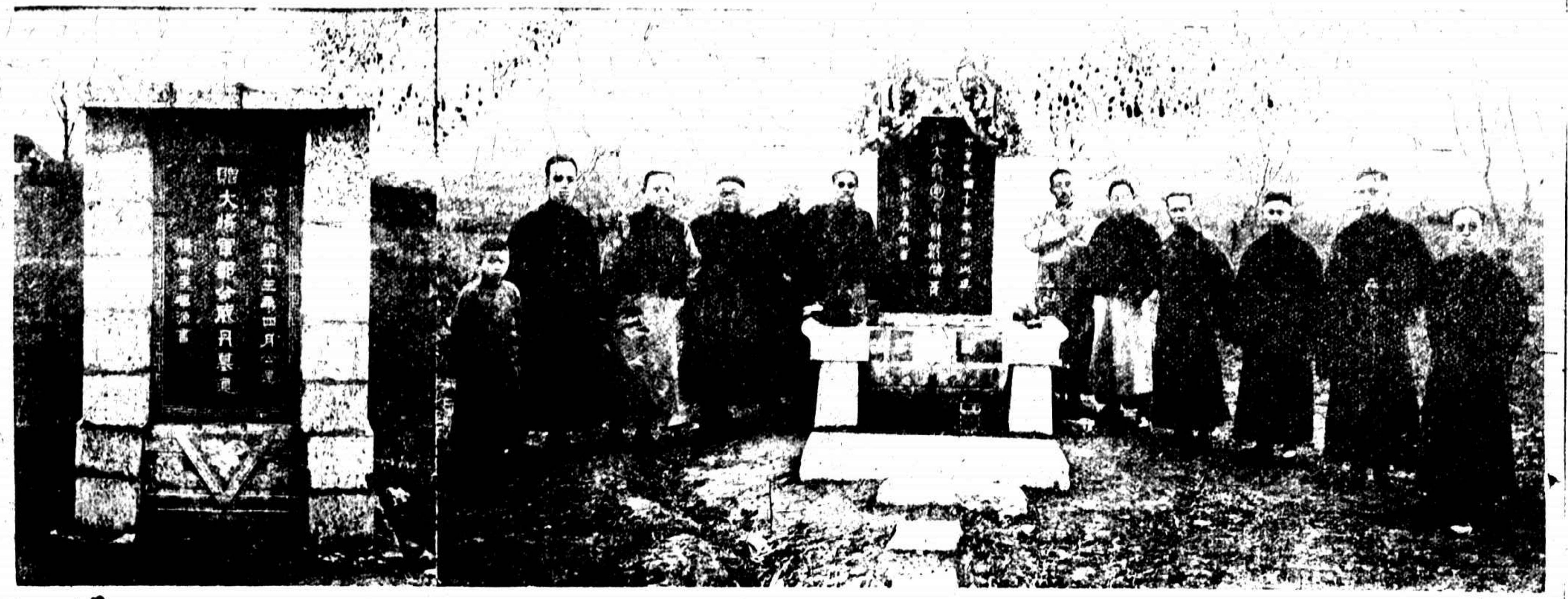

先烈鄒容先生之墓，遷之西華澤鎮，其弟西丹來播祭，於十二月二十七日約川中同志黃復生、楊華野、潘孟仁、童傾鄭、女書王斗、黃朱寅、疑叔星王超、鐵橋潘孟、廣諸同往聞黃石等擬醵金建一偉大之墓廬云（實攝）

明發之磚花木代

此法出諸化學工業研究社所製成代木花磚一種，小可以隨意鋸能在烈火中經久不變質且其輕可作樓板花樓精緻不易破碎此圖右為發明者蕭乃震君及磚之形式左為社長聶湯谷君鋸磚之情形

來華視察之日本外務次官

日本對我國時局將乘機有所圖謀故派外務次官矢吹來我國調查實況據彼語人中國軍閥末路已至故演成今日自相殘殺之狀態如青年能捨身從事建設則前途尚有希望（鮑振青攝）

「美國明星之騎遊供鳥鴕以」

美國人民心理最富於奇妙異之心斯圖為電影明星伯倫Brent Evelin愛霞女士乘所馴養之鴕鳥策騎遊行之狀態亦新奇陸演藝界別開生面之遊樂也亞非兩洲接壤之地人民皆以鴕鳥供遊騎術郎中國北方之使用駱駝譬如以駱駝代驢馬在彼北方習見不以為奇者一至南方亦幾乎成北美之鴕鳥矣

日本之暗殺首相案

日本有名運動侵略我國之黑龍會會員田中佐藤尾導等犯謀殺首相加藤嫌疑於日前在東京地方廳開審此圖右方第一人為該會領袖內田良平

（鮑振青攝）

「一串珍珠」為上海長城影片公司之新製編劇者侯曜取光均極優美此圖上為主角左劉漢鈞女士右雷夏電女士正在討珠之一幕

「一串珍珠」之一幕

人人須聽老人家的說話（二）

第一滋養補品

老人家的說話你要不要聽他是上了年紀富有經驗是靠得住的不會沒有把握的他可憐你精神萎靡身體衰弱特地教你服散拿吐瑾延年益壽粉委實是一番好意你別東風過耳般的不去理他我如今再聲明一下子凡害着各種衰耗的病症最好是服散拿吐瑾延年益壽粉

柏林華發大藥房製造
中國美最時洋行經理
本外埠各大藥房均有出售

雪後之吉林北山

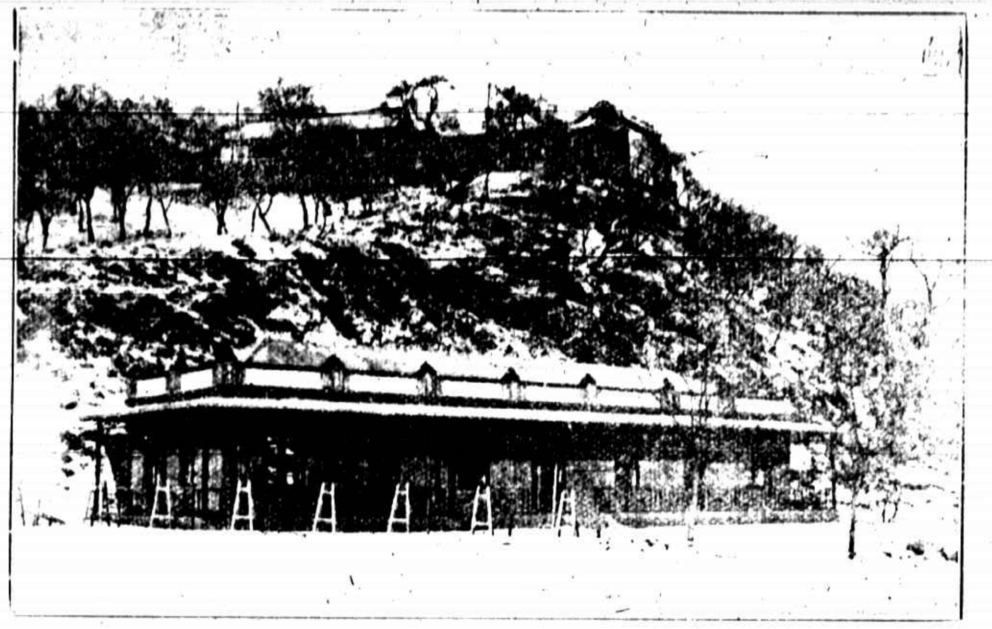

北山爲吉林名勝登其巔則全城俱在眼下雪後遠望爛燦嫵媚 (特珍君攝)

國民大學之英語研究會

上海國民大學學生近成立英語研究會爲研究、練習延林東海胡子大二博士爲顧問此爲該會會員合影(X)爲會長殷芝方君 (寶三攝)

浙軍之二要人

左陳儀右周鳳岐在徐州子房山前所攝

頤和園之模型

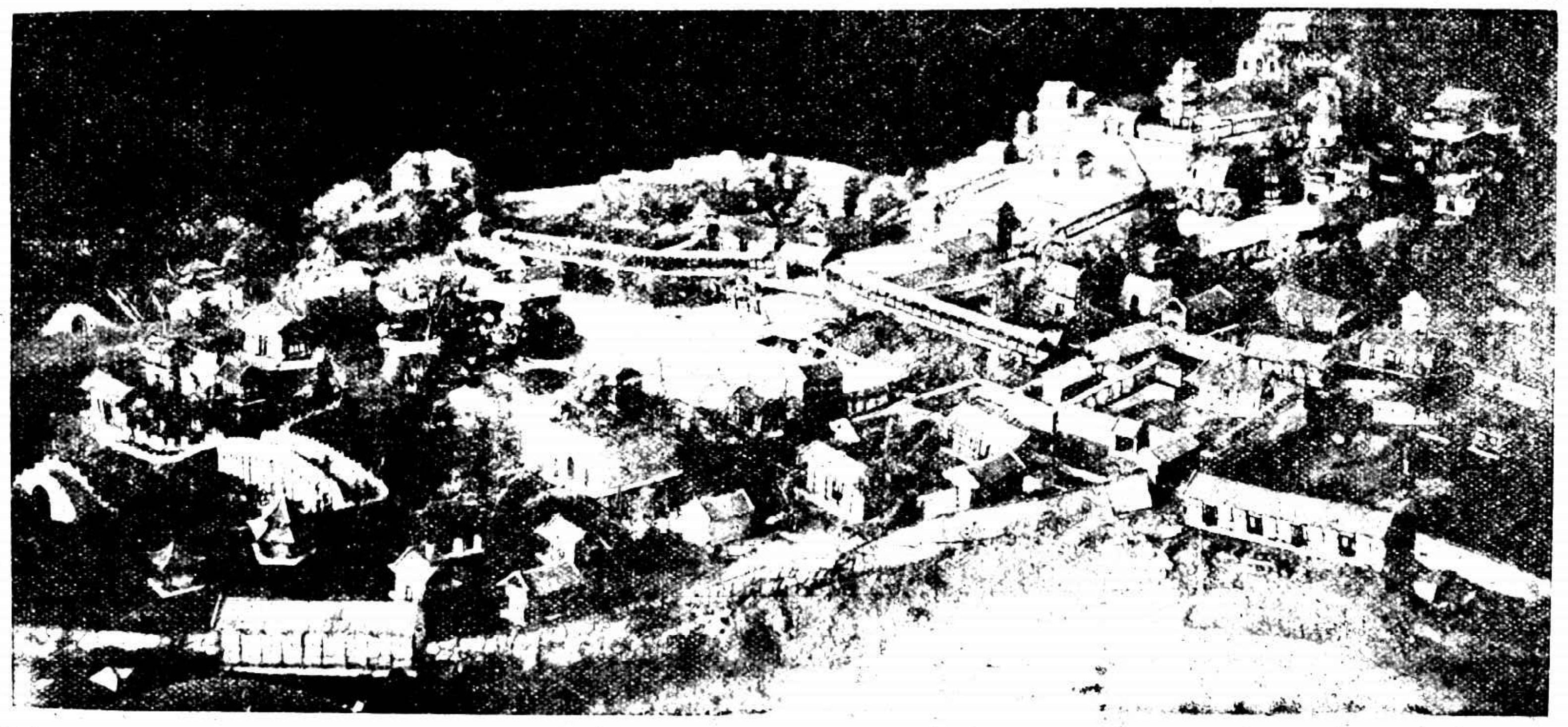

楊令弗女士製曾在北京中央公園陳列供人觀覽 (褚保衡君攝)

羅夫魯孫電汽機

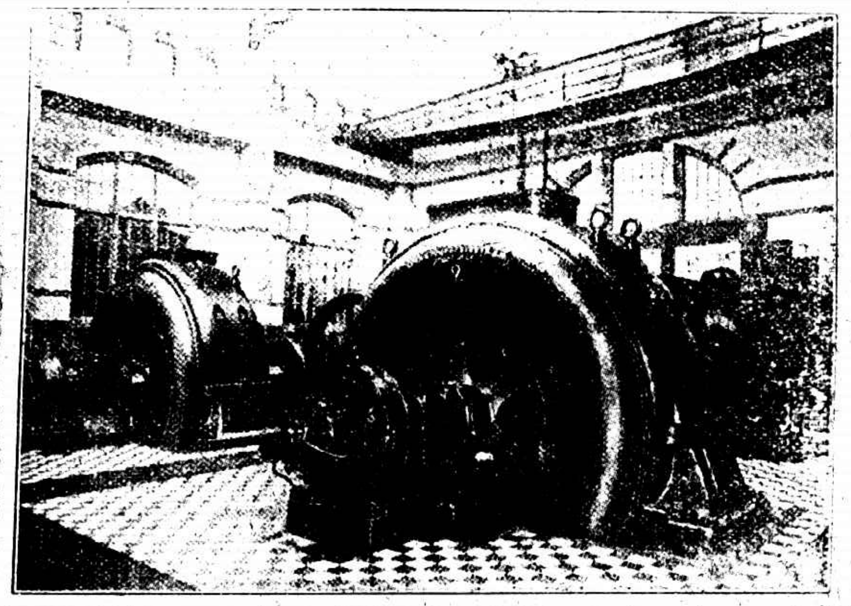

本行經售羅夫魯
孫廠各種發電機
馬達變電機及電
用器具欲知詳細
請問北京路六十
四號瑞典洋行接
洽可也電話中央
二五三五

馮李戰事之一幕

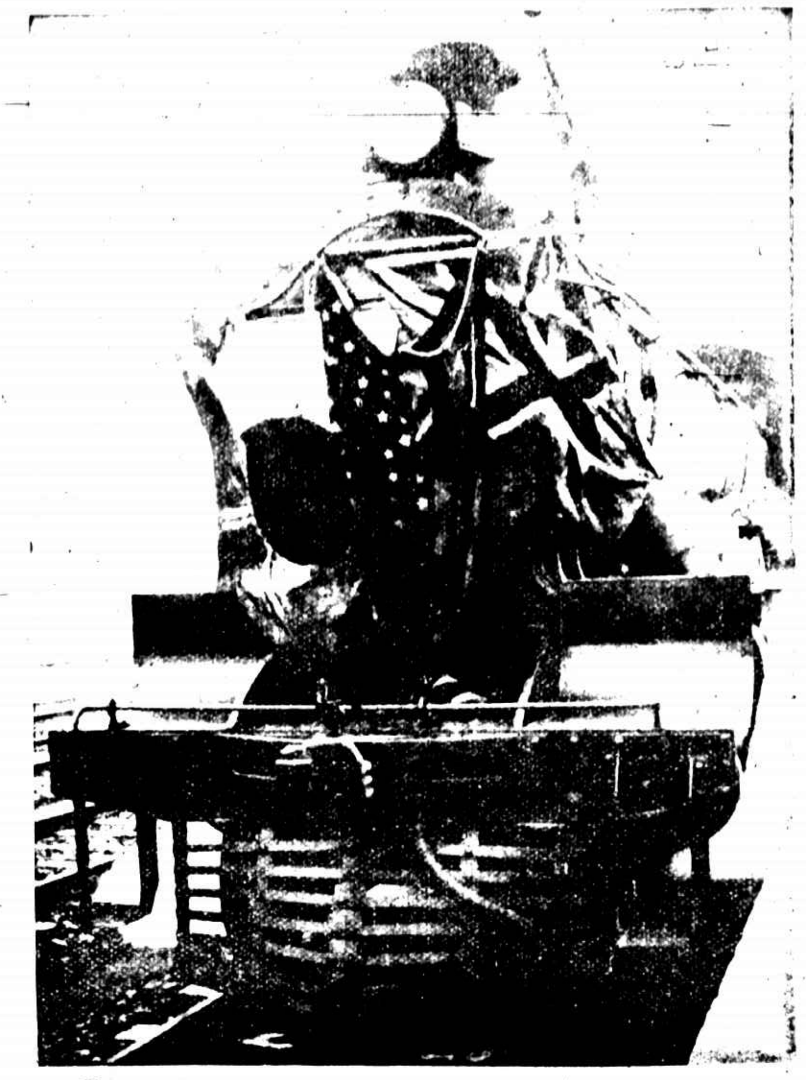

京津間之國際列車(滿插萬國旗之車頭橫行於中國領土)

步兵之接戰

砲兵之接戰

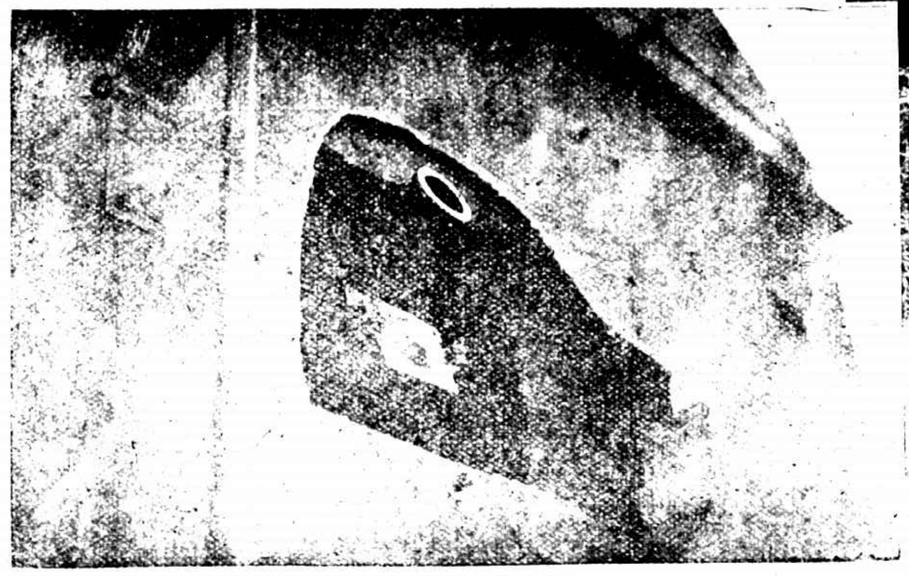

鐵甲砲車

醉臥沙場君莫笑

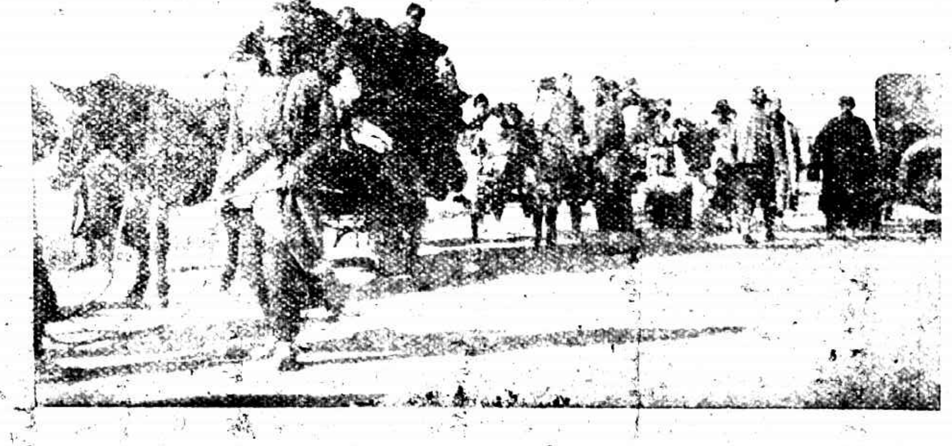

戰地難民之西津

窺伺飛機之迫擊砲

李景林始與馮玉祥合作任郭松齡倒戈返奉繼以馮無保其舊有直隸地盤之意又與張宗昌聯絡擬驅郭之後路馮因派國民軍包圍之自十二月七日至廿二日兩軍大戰於天津附近結果李以兵少彈盡遂隻身走濟南云 (周諭先君攝)

上海十九市鄉之聯歡會

乙丑冬攝於城內也是園

（姚靜存君）

歐場魅影之一幕

此片爲萬籟影片公司夫歲出品之雙作大平洋攝有彩色盛贊精劇情述法國一最香艷之歌台故事現在本埠由國民之獨映

綺華公司之窗飾

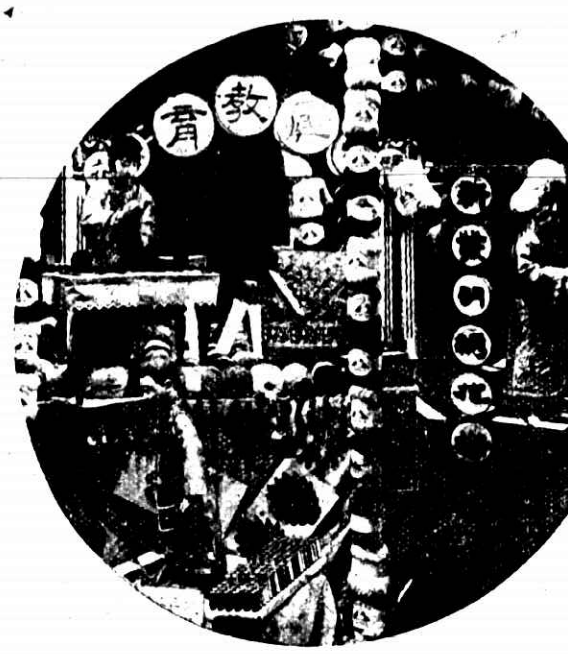

新發明之手工繡花機現由上海綺華公司經理綱巧精美得未曾有茲公司因特將此機及此機之出品陳列大玻璃窗中供人觀覽此圖可見其佈置之得宜亦推銷貨物之新法也

（寶記攝）

各種瘋濕骨痛病源均屬相同惟驅血毒可療斯疾

大抵患瘋濕骨痛之症者每次因天氣寒冷或潮濕所致則舊症復發愈而再發永不絕根及至血液強健血中所涵之酸毒驅除淨盡始獲痊愈可見瘋濕之患病源在乎血涵酸毒惟補血使血液潔淨強健可免是症

韋廉士大醫生紅色補丸能造稠新濃鮮紅血之可驅除所涵血中之酸毒爲天下馳名之醫公認馳名國所各生沈捷臣先生之愈瘋聖藥也請觀北京著名廣告經理沈捷臣先生之證據其來函云鄙人於去歲冬令左腿骨患痳木酸痛之症至今春尤甚延醫調治百無一效無法可設忽想起舍下早有存儲紅色補丸一服曾購二瓶漸覺起...

韋廉士大醫生紅色補丸乃天下馳名療治瘋濕骨痛之聖藥

此誠奇異

一小劑清導丸尚使閣下胃納增進性情溫和體質強健而閣下所常患之便閉肝火膽汁失和疾痛頭痛眼眶酸楚肝陽升及胃部脹悶等症若失清導丸必以爲染恙甚重山東高密諸症不過爲大便閉結所致今春晚服清導丸二粒明晨不覺頭...

症月信不調所起諸恙之聖藥也凡直向上海江西路六十八號韋廉士醫生藥局函購者每瓶大洋一元五角每六瓶大洋八元郵力在內

上海華洋電話接綫之紀念

華洋電話接綫問題解決上海電話局於今年除夕假華飯店宴請江蘇交涉員暨各國領事及商界要人以慶成功

敍利亞人之獨立運動

法國代管地敍利亞人近有獨立運動奉迦拉賁爲領袖法國薩萊爾之三將軍怒猛攻之莫司冠城死者數千人損失在三千萬元以上迦拉賁及其同黨均被捕惟此事已引起回教之反動故法國急將薩萊爾召回取和平之手段此圖乃蘇亦大族之三百男女於獨立日在郭外跳舞以振士氣之情形也

華東大學足球之冠軍

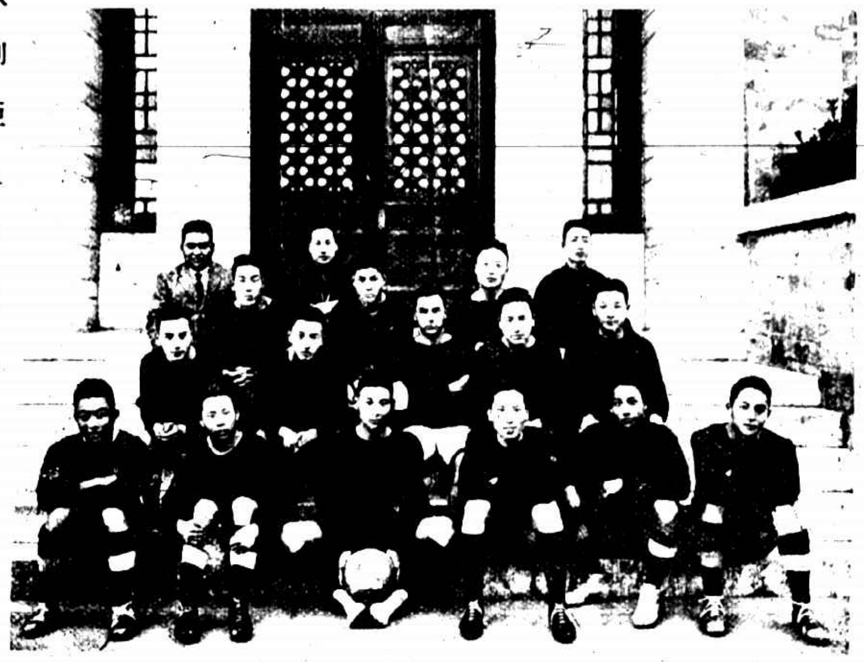

民國十四年華東大學體育會足球錦標爲金陵大學所得茲隊隊長爲吳達生君教練葉雅各君指導張信孚君管理章頤年君

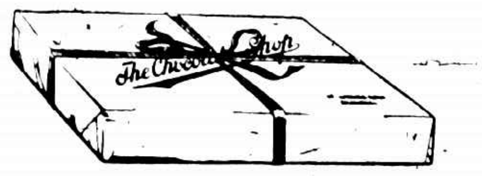

年禮

爲何不送沙利文糖菓？

糖菓有益衛生○受者非常歡迎○非如煙酒等消耗品有害無益○敝店特備送禮錦盒糖菓○五光十色○味美品高○大小貴賤○任君之意○用以送禮○既顯特別○又博歡心○況今年之糖菓○係敝店美國糖菓專家○潛心特製○勝過往年數倍○尤有餽贈之價値○請來敝店一看○

上海大馬路抛球場東首六號

美商沙利文糖菓西餐店

18

寶記照相

百代公司

天下馳名之

發行最上等的照相軟片

各大照相材料店均有出售

傑察要品

興祥棉織廠

⊙愛國同胞 ⊙註冊商標 ⊙女牌 ⊙和合牌 ⊙冬令出品

各色衛生絨布 各式女衛生衫褲 男女衛生背心 新式全絲頸巾 各式全毛頸巾 各色毛絨手套 各衛生絨暖帽

⊙提倡國貨 ⊙用

本廠出品精良久爲各界所歡迎 如蒙賜顧 價格克己 ...

事務所上海英租界二十二號 武定路四西三十四號